大公報
Ta-Kung-Pao
123 Connaught Road, C.
Hong Kong
督印人 費彝民
經中國人民郵政登記認為新聞紙類
廣東人民郵政管理局執照第十五號
第一萬九千七百七十六號
今日出紙三大張
零售港幣壹毫
每月本港三元 外埠七元
地址 香港干諾道中一二三號
經理部電話 四八〇三六
編輯部電話 四八〇四六
電報掛號8778
廣州辦事處 惠吉西路二坊一號 電話：39700
干諾道中一二三號有利有限公司承印

美利用日領土侵略中國
蘇對日再提照會
嚴斥日本企圖替美國侵略行動辯解
呼籲日採措施使領土不再被美利用

【新華社北京二十九日電】據塔斯社莫斯科二十八日訊：二十七日，蘇聯駐日本大使費德林把蘇聯政府關於美國武裝部隊利用日本領土對中華人民共和國進行侵略活動的一份照會交給日本外務相藤山愛一郎，駁覆了日本政府在十月二日給蘇聯政府的覆照，這個覆照是對今年九月十六日蘇聯政府就同一問題給日本政府的照會的答覆。

蘇聯在這次照會中說：蘇聯政府在今年九月十六日照會中曾提請日本政府注意，如果美國武裝部隊在對人民中國進行挑釁活動時利用日本領土的消息屬實，那末日本將處於這樣一種地位：它會成為美國侵略中華人民共和國的自覺或不自覺的幫兇，而這種侵略造成了對遠東和平以及世界和平的嚴重威脅。

照會說：「很遺憾，一九五八年十月二日日本外務省的覆照中實際上避而不談這一重要問題。然而根據來自日本本身的消息，美國在日本的侵略基地還繼續被利用來侵略中國。例如，繼續把美國軍隊、軍事裝備和彈藥從吳港、橫須賀和佐世保等基地運往台灣，增援美國駐軍。同時，日本某些政界人士在議會中和報紙上的言論中也承認，日本由於牽連在台灣地區的侵略活動中，有被捲入戰爭的危險，這樣就會引起種種嚴重的後果，首先是對日本本身。」

蘇聯政府在照會中駁斥了日本覆照中所謂「日本外交政策的出發點是維護世界和平」的說法，它說：「日本的行動完全不符合維護和平的目的。美國利用日本領土來進行侵略中國的活動，這當然無助於創造遠東國家之間正常的、和平的睦鄰關係的條件，而蘇聯政府認為，每個真正關心遠東地區和平命運的國家都應該為建立這種關係而努力。」

日本政府在覆照中還無恥地為美國的侵略行動辯解，並且對中華人民共和國進行誣蔑，說什麼「認為美國在台灣海峽地區的行動是侵略這種說法是沒有根據的，因為如果考慮一下實際情況就可以得出結論，目前的危機是由於共產黨中國的軍事行動所引起的。」

蘇聯照會嚴詞駁斥這種謬論說：「日本方面企圖替美國在遠東的行動辯解，在照會中竟然還對中華人民共和國進行毫無根據的誣蔑。日本方面實際上是支援了美國外交領導人在這個問題上的說法。日本政府顯然不願意考慮美國對中國台灣海峽和沿海島嶼地區的侵略實質，只要是普遍稍有常識的人，都不會看不到這一點。大家清楚地知道，就是在美國本國，會對中華人民共和國的侵略政策也引起了日益增長的不安。」

蘇聯照會說：「自古以來就是中國領土的台灣、澎湖和沿海島嶼從蔣介石集團手中解放出來是中國人民的內政，任何外人也無權干涉。中國政府對蔣介石集團在這些島上的蔣幫採取的行動同外國毫無關係，不會成為國際緊張局勢的原因。

美國軍隊集結在台灣海峽地區，美國軍艦和飛機侵犯中國大陸的領水和領空，美國軍政界人士對人民中國進行恫嚇，才使這個地區的局勢危險地尖銳化，孕育着威脅和平的嚴重後果。無疑地，如果美國停止干涉中國內政並且從台灣海峽地區撤出它的武裝部隊，台灣地區的危險的緊張局勢就會消除，因為這樣就消除了產生國際緊張局勢的一個主要根源。」

照會最後強調說：「蘇聯政府再次提請日本政府注意美國武裝部隊利用日本領土侵略中華人民共和國這種行動給和平事業和日本本身帶來的後果的嚴重性，並呼籲日本政府採取應有的措施使日本領土不致被用來達到侵略目的。蘇聯政府相信，日本政府採取這樣的措施將會有助於緩和遠東地區的國際緊張局勢，而且有助於鞏固世界和平。」

日和平委會理事長 責日政府助美侵略
認為岸信介不應漠視蘇聯照會

【據新華社北京二十九日電】東京消息：日本和平委員會理事長平野義太郎二十八日就蘇聯政府再次向日本政府提交照會事發表談話，認為蘇聯在照會中提出的要求同中國外長陳毅十九日發表的聲明一樣，同日本人民要求獨立的願望是完全一致的，並且是為了亞洲的和平。

平野譴責日本政府對這個問題所表現的冷淡態度。他指出，岸信介政府和美帝國主義把中國要解放自己的領土金門、馬祖、台灣的意志說成是「侵略」的論調，這是它協助和成為美國侵略中國的伙伴的明證。

平野說，美軍使用日本境內的基地來對中國進行戰爭挑釁，這種事實證明，日美「安全條約」目前已經被利用來對中國發動侵略。

陳毅談柏林問題
我支持蘇聯建議
德總理贊同西柏林成自由市
認為有助於東西德間的諒解

【新華社北京二十九日電】陳毅副總理今天晚上在阿爾巴尼亞駐華大使巴利里慶祝阿爾巴尼亞解放十四周年的招待會上說，中國政府完全支持蘇聯政府關於結束柏林的被佔領狀態，並且使西柏林成為非軍事化的自由城市的合理建議。

陳毅副總理在招待會上的講話中說：「社會主義陣營各國一向堅持和平的對外政策，最近蘇聯提出了結束柏林的被佔領狀態，並且使西柏林成為非軍事化的自由城市。這個建議大大有助於和緩歐洲和世界的緊張局勢。中國政府完全支持蘇聯的這一合理的建議，並且認為美國、英國、法國的軍隊沒有任何理由再停留在西柏林了。」

【新華社柏林二十八日電】德意志民主共和國總理格羅提渥今天在這裏發表談話，表示完全贊同蘇聯政府就柏林問題致德意志民主共和國政府、美英法三國政府及西德政府的照會中所提出的使柏林局勢正常化的建議。

格羅提渥說，蘇聯的照會又一次清楚地表明，是誰在為爭取歐洲的持久和平、為德國的民族獨立和人民的自由以及為在民主和平的基礎上重新統一德國而進行着努力。

格羅提渥說，蘇聯政府在照會中指出了一條切實可行的道路來結束西柏林始終成為緊張和衝突的發源地這種不健康的狀況。他指出，這裏的緊張和衝突可能使西柏林由一個戰爭的前哨城市變成一個毀滅一切的原子戰爭的火種。

格羅提渥強調說，依照蘇聯政府的建議，民主德國的首都將重新歸德國人管理，在適當時期，並使西柏林局勢正常化。蘇聯政府這一建議完全符合民主德國政府在解決德國問題方面的政策。民主德國政府非常願意按照蘇聯政府的建議，對西柏林採取特殊解決辦法，並同意使它變成一個非軍事化的自由城市。這樣做的唯一目的在於保障和平，同時也為和平統一德國作出貢獻。

格羅提渥指出，西柏林應該成為這樣一個自由城市：它的經濟和文化生活將不受冷戰影響，它不再由於是間諜和特務活動的中心而令人感到不安，它通往各方面的交通將得到保障。使西柏林成為這樣一個自由城市，將有助於緩和德國的緊張局勢和兩個德國之間的諒解，這實際上將成為重新統一德國的第一個階段。

毛主席十一月廿五日在武漢接見了以金日成首相為首的朝鮮民主主義人民共和國政府代表團。（新華社傳真照片 侯波攝）

西柏林人士看蘇聯照會
所有要求和平的人 都不能拒絕蘇建議

【新華社柏林二十八日電】西柏林許多居民都對蘇聯政府的建議採取歡迎的態度。據「新德意志報」報道，西柏林許多商店老闆、銀行經理在同家報紙的記者談話時，都以極大的興趣和樂觀態度談到了蘇聯的建議。一家書店的老闆說：「現在應該是撤退所有佔領軍並且使柏林重新獲得正常生活的時候了。」西門子公司的一位工程師說：「所有要求和平和正常環境的人都不能對蘇聯的建議採取拒絕的態度」。自由德意志黨西柏林市主席曾羅夫·累伊夫說，對蘇聯照會採取不考慮的態度是最愚蠢不過的事。

【據新華社北京二十八日電】波恩消息：蘇聯關於取消柏林的被佔領地位的照會引起西德政界人士的很大興趣。據德意志新聞社報道：「政界人士認為，照會中出乎意料的地方是建議舉行談判——雖然是有時間限制的談判——而不是聲明單方面立即取消柏林的四國佔領狀態」。

西德政府發言人埃卡特二十七日在波恩的記者招待會上指出，蘇聯關於同西方三國舉行關於取消柏林被佔領地位的談判的建議，從法律觀點來說「是無可非議的」。但是他又說，蘇聯關於談判的建議有一些限制，這「減少了它的價值」。

蘇製造噴氣砲
發出烈焰超音速六倍 穿最硬之石如切奶油

【合衆國際社倫敦二十九日電】莫斯科電台二十九日廣播：蘇聯正在製造一種噴氣大砲，這種大砲銳利無比，穿過最硬之石如切奶油。

廣播說：這種大砲發射出一股烈燄，其速度比音速還快六倍。廣播說：這種大砲穿過花崗石比任何其他機器還快二百四十倍，它是蘇聯工程師第米達里·茹希寧發明的。

英法報紙論蘇建議
主張與蘇舉行談判
利用六個月限期認真進行討論

【新華社巴黎二十八日電】法國政府在二十七日開會討論了蘇聯的照會。情報部長蘇斯戴爾在會後向報界說，蘇聯政府關於柏林問題的照會「造成了一個需要非常仔細研究的形勢」。他說，法國政府「非常注意這個問題」，並且將密切注意這方面事態的發展。

據接近戴高樂的人士說，法國官方不會馬上對蘇聯的建議表示態度。法新社引用權威人士的話說，「蘇聯的照會提出了極為重要的問題，法國政府將同自己的盟國討論它。」

巴黎報紙紛紛評論蘇聯政府的建議。「人道報」說，蘇聯希望在和平的氣氛中恢復在反對納粹德國戰爭期間所建立起來的大國之間的友好關係。蘇聯的倡議是社會主義世界和平本質的新的證明。

「解放報」說，我們希望蘇聯提出的六個月的期限，能夠被西方國家用來進行認真的討論。

【新華社北京二十八日電】倫敦消息：英國政府在接到蘇聯建議把西柏林變成非軍事的自由城市的照會的當天（二十七日），就舉行內閣會議，來討論這個問題。據透露，英國已經開始同包括西德在內的一些國家進行磋商。

英國政府沒有正式表示它對蘇聯建議的態度。但是，有消息說，英國的高級官員說，蘇聯的建議是「不能接受的」。他們荒謬地以所謂蘇、美、英、法四國在簽訂關於佔領柏林問題的協定時德意志民主共和國還沒有成立為藉口，硬說蘇聯不能把它對柏林的管理權交還給民主德國，而「應當」交給美、英、法三國。這些官員的談話表示，他們還打算把柏林問題同由於西方的阻撓而長期未能解決的德國重新統一問題糾纏在一起。

另一方面，這些官員又私下表示願意利用蘇聯所提供的六個月的期限來「考慮」柏林的前途問題。

昨天倫敦的許多晚報都對蘇聯的建議發表了評論。「明星報」的社論說，蘇聯政府的建議令人抱有「希望」。報紙寫道：「宣佈柏林為自由城市，這可能使那些還記得但澤的人感到擔憂，認為這是帶有危險的主意。可是，還會不會比現在的情況更危險呢？」

這家報紙歡迎蘇聯政府關於不反對聯合國參加保持柏林地位的聲明，認為「應該接受和研究」這個建議。報紙強調指出：「面對着這些建議，西方未必能絕對不動地保持原來立場。對這些建議應該加以研究、討論和開始談判。」

美機侵入馬祖地區
我提出第43次警告

【新華社北京二十九日電】十一月二十九日美國戰鬥機F—一〇四型一批兩架，先後三次侵入我福建省馬祖、平潭地區的領海上空。對於美國繼續進行的這種軍事挑釁，我外交部發言人奉命第四十三次提出嚴重警告。

【據新華社柏林二十八日電】民主德國人民熱烈歡迎蘇聯政府關於把西柏林變成非軍事化的自由城市的建議。

民主德國首都柏林的所有報紙今天都以整版篇幅刊登了蘇聯政府就柏林問題給民主德國政府的照會和赫魯曉夫二十七日在莫斯科記者招待會上的談話全文。「新德意志報」在通欄標題中寫道：「蘇聯的建議，是為了鞏固和平和德國人民的民族利益；對西柏林的不合理的外國佔領制度應該結束，德國原來的首都應屬於德國人民，不許把西柏林再做為國際緊張局勢和戰爭的策源地」。「柏林日報」的標題說，蘇聯政府的照會是「解決柏林問題的道路」。「論壇報」的標題寫道，「蘇聯的照會是使柏林和德國局勢正常化的重要步驟。」

二十七日中午，民主德國人民就以極大的關懷收聽了此間各廣播電台廣播的關於蘇聯政府建議的消息。柏林各報還發行了號外。在許多工廠中，工人們自行集會進行討論，並且熱烈支持蘇聯的建議。

台報促台當局警醒
應速實行三民主義
指責蔣集團在蔣杜公報中失却民族大義

【中國通訊社香港二十九日消息】台灣報刊力促台灣當局要「實行」「三民主義」，不要令人徒有「空谷足音」之感。

台灣「民族晚報」在二十五日發表的社論中說：「中美會談公報，已經是個既成事實。面對這個事實和現實，雖然有人椎心泣血，說是政府失却了應守的民族大義、主權立場；雖然有人能言善辯，說是政府並未委屈求全以投友邦之所好，而且還保有行動自由。但這些話說到盡頭，又何補於既成事實和冷酷現實？」社論援引了「監察院」委員們在「檢討會」上坦陳政治弊端之後所提出的「中肯建議」，強調要實行「三民主義」。「監察委員」宴晴暉在「檢討會」上指出：「三民主義中，過去只施行了一民主義——民族主義。今後應徹底施行三民主義。」（編者按：所謂一民主義，係指的民族主義推翻滿清。其實民族主義之任務尚有打倒帝國主義。）「民族晚報」的社論最後說：「我們唯一應循的正途，是大家抱頭痛哭一場之後，大徹大悟過來，在軍事反攻的可能希望被阻止之下，好好在政治反攻準備上『盡貢獻』，下工夫。」

台灣出版的第二十一期「民主潮」雜誌在一篇題為「光復大陸的途徑」的文章中也說：「全世界均在反對以武力解決紛爭的情勢下，軍事反攻既少可能，如何能光復大陸？……希望潛於政府中間的反民主逆流，從此警醒覺悟，改弦易轍，實行孫中山先生『基於民有民治民享』的真正三民主義，不要繼續推行現行的以『黨族、黨權、黨生』為內容的『三黨主義』！」

擁護和平解放台灣
印尼華文報盼和談
敦促將集團捐棄成見一致對外
說六億同胞都反對「兩個中國」

【中國通訊社雅加達二十九日消息】自從中國國防部長彭德懷先後發表兩個「告台灣同胞書」以後，印尼華僑報紙紛紛發表擁護這兩篇文告的社論，出現空前未有的熱烈現象。

錫江的「三寶日報」就和平解放台灣的問題發表社論，響應彭德懷部長的號召：「我們海外華僑原是關心祖國的，與祖國同胞休戚相關的。於九年以來，大家都希望國內戰爭從此消滅，對於日前國防部長的號召：『大家是中國人，三十六計，和為上計』。是感動五中的。我們擁護用和平談判的方式以解決台灣的鬥爭，並希望北京與台北的直接談判早日成功。」

該報又在另一篇社論寫道：海外華僑對「告台灣同胞書」，大家都認為是「理直氣壯」、「分清敵我」的忠言，而願意以全力支持和聲援的。

十月二十九日，泗水的「大公商報」發表社論說：我們不能說蔣介石已經有意和解，但可以斷言蔣介石已經自認沒有能力再叫喊反攻大陸了。既然沒有力量繼續進行內戰，就應該縱使自己死硬到底不提「和」字，但蔣介石集團的許多軍政人員是一定把和談問題「大公商報」除指出台灣軍政人員的心情以外，還着重說明台灣同胞必須回到祖國懷抱，才有幸福的前途。該報說：「只要用和平方式解決問題，祖國人民政府卻不會強求台灣地方向大陸各省看齊的。西藏和平解放，已七八年，西藏宗教信仰、生活習慣，都是按照各人的自願和習慣的。西藏的顯著改變是交通方便了，文化發達了，農牧業生產激增了。……祖國當然更樂意拿大批經費去發展台灣省的富源，使台灣同胞享受幸福。」

十一月一日，雅加達「新報」以「不能容許『兩個中國』的陰謀」為題發表了一篇指出中國六億五千萬人民（包括華僑在內）都反對「兩個中國」的陰謀的社論。文章說：「廣大華僑熱愛祖國，反對侵略，希望祖國統一繁榮富強，任何分裂祖國，妨礙統一的企圖都是為華僑所不能接受的。」文章的結論說：「廣大印尼華僑結合到自己的處境、華僑社會的情況以及當地政府的立場，應當更加明確認識和反對美國搞『兩個中國』的陰謀。」

雅加達「生活報」也發表社論說：台灣國民黨軍政人員既然也同樣反對「兩個中國」的陰謀，就應該有勇氣正視現實，辨清誰是中國人民的共同敵人，就應該捐棄成見，和全國人民團結在一起，一致對外。

鐵路修向峨眉山
成昆路成峨段已動工

【本報成都二十九日專電】成昆鐵路成都至峨眉段全面動工。全長一百五十五公里的施工現場鍬鎬飛舞，二萬多名築路大軍正以「高山低頭，河水讓路」的英雄氣概頑強地進行戰鬥。

目前，施工重點在成都市境內，一萬四千多築路工人集中在郊區十八公里的線路上施工。這段線路北起成都樞紐站，直達成都南郊黃家壩——成都鐵路南站，使將來建成的成昆鐵路和成渝鐵路、寶成鐵路連接起來，使火車可以由昆明直達北京。

【本報南寧二十九日專電】黔桂鐵路百色段的勘測任務已於十一月初完成，十日起又開始黔桂鐵路百色至貴州省的惠水段的勘測工作。

黔桂鐵路惠水—百色段全長近四百公里，線路經過百色、鳳山、凌樂、天峨，越過黔桂高原到貴州的惠水。

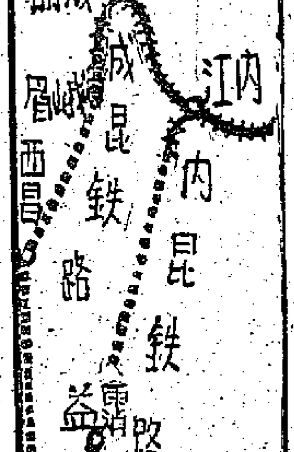

北京兩萬人弔唁
達米揚諾夫之喪
保加利亞大使館前弔唁者排成長列

【據新華社北京二十九日電】從今天清晨到傍晚，首都工農商學兵各界人民兩萬多人，懷着沉痛的心情絡繹不絕地前往保加利亞駐中國大使館，弔唁保加利亞國民議會主席團主席格·達米揚諾夫同志的逝世。

今天，首都各工廠的工人、郊區農民、商店店員、部隊官兵、各學校學生和機關幹部，在大使館門前肅穆地排成了漫長的行列，弔唁隊伍中許多人抬着花圈。人們沉痛地步入靈堂，在達米揚諾夫主席遺像前靜靜地默哀，致以深切的悼念。

在大使館的靈堂和院子裏，擺滿了首都各機關、工廠、郊區人民公社、商店和學校等送來的花圈。

各國駐華使節和外交官員今天也前往弔唁。

【新華社北京二十九日電】中國共產黨中央委員會、中華人民共和國全國人民代表大會常務委員會和中華人民共和國國務院，二十九日派遣中共中央和中國政府代表團前往保加利亞人民共和國參加保加利亞人民共和國國民議會主席團主席、保加利亞共產黨中央委員會政治局委員格·達米揚諾夫的葬禮。代表團團長：中國共產黨中央委員會委員劉瀾濤，團員：中華人民共和國駐保加利亞人民共和國大使朱其文（現在保加利亞）。

北京三國舉重比賽中
黃強輝創世界紀錄
輕量級雙手挺舉百五十八公斤
陳鏡開獲最輕量級冠軍

【新華社北京二十九日電】新華社記者朱繼功報道：今晚，在北京體育館舉行的中國、蘇聯烏茲別克、波蘭三國舉重比賽中，中國著名舉重運動員黃強輝以一百五十八公斤的成績打破了輕量級雙手挺舉的世界紀錄。

二十九日晚間十點二十分鐘左右，比賽會只剩下輕量級雙手挺舉最後一個項目的時候，數千名觀衆的目光都集中在這個曾經在今年四月七日在重慶打破雙手挺舉世界紀錄的運動員黃強輝身上，期待着他再次為國家增光。黃強輝第一次雙手挺舉一百四十七·五公斤，獲得成功。當報告員報出他第二次要求舉一百五十八公斤時，全場都騷動起來。過了三分鐘，黃強輝緩步踏上舉重台，他昂首挺胸，雙手抓緊槓子，這時除了電影攝影機的聲音外，人們都屏息期待着這一瞬間，吼的一聲，槓子上去了。這時，國際舉重裁判科哈諾夫斯基·塔德烏施（也是波蘭舉重隊教練）、蘇聯烏茲別克共和國國家舉重裁判弗·阿華薩索夫和中華人民共和國國家裁判曾維祺同時亮起了訊號燈，一致表示通過。黃強輝在沸騰的歡呼聲中過秤，體重是六七·四公斤，合乎標準。這項紀錄比黃強輝自己今年四月在重慶創造的多三公斤，比新加坡舉重運動員陳浩亮在卡達夫創造的最新的世界紀錄多半公斤。

今晚，我國著名最輕量級舉重運動員陳鏡開，在開始推舉時兩腿就有點痙攣，但他以頑強的意志要求刷新自己創造的一四〇·五公斤雙手挺舉世界紀錄，最後他舉起了一四二·五公斤。可是，陳鏡開因在比賽中喝了一點開水，體重超過規定一公斤，因而這項成績沒有被承認為世界紀錄（這項成績也沒列入總成績中）。

這個舉重比賽會只進行了最輕量級、次輕量級和輕量級三個級的比賽。比賽結果：中國最輕量級運動員陳鏡開以三二二·五公斤獲勝（推舉九二·五公斤、抓舉九五公斤、挺舉一三五公斤）。獲得次輕量級優勝的是蘇聯烏茲別克舉重運動員德·達尼林，總成績是三百三十公斤（推舉九十七·五公斤、抓舉一百三十二·五公斤、挺舉一百三十二·五公斤）。獲得輕量級優勝的是中國運動員黃強輝，總成績為三百八十八公斤（推舉和抓舉各為一百一十五公斤，挺舉一百五十八公斤）。中國、蘇聯、波蘭三國舉重比賽將在卅日繼續舉行。

在軍事分界線附近
李承晚軍舉行核子戰爭演習

【新華社平壤二十九日電】漢城消息：李承晚的海兵隊（海軍陸戰隊）第一師團的成千名士兵，今天在朝鮮西海岸軍事分界線附近舉行挑釁性的核戰爭演習。

據宣佈，這次為時五天的「登陸戰」演習是在「假想的原子戰爭」的情況下進行。在演習中，這個師團使用了它的全部美國裝備，其中包括飛機、坦克登陸艇和其它新型武器。

南朝鮮早已變成了美國進行核戰爭的前哨基地。佔領南朝鮮的美國第八軍司令德克爾前些時候曾經向記者透露，美國正在南朝鮮進行原子戰爭的備戰活動。

赫魯曉夫接見印尼外長

【路透社莫斯科二十九日電】塔斯社報道：蘇聯部長會議主席赫魯曉夫二十九日接見印尼外交部長蘇班德里約。

台灣製造緊張 今演習原子戰

【法新社台北二十九日電】台灣警備司令部將於三十日上午在台北郊外舉行原子防衛演習。這次演習被稱為「菌雲活動」演習，目的在演習受原子攻擊後各階段緊急措施。當局並在考慮在台北市中心區建築一個防原子攻擊的地下「走廊」。

南京上空出現奇蹟
人工造雲消雲 試驗已獲成功

【新華社北京二十八日電】人工造雲消雲試驗在南京上空已獲得成功。

這次試驗是在中共安徽省委直接領導下由中國人民解放軍空軍、中國科學院地球物理研究所、安徽省氣象局等單位協作進行的。二十六日九時許飛機在天空首次進行了層積雲消雲試驗。數分鐘後，雲中出現了圓形窟窿，寬約七百米，長約六千五百米以上，歷時三十分之久。二十七日十四時二十八分在天空又進行了晴天造雲試驗。七分鐘後，天空出現了一縷細長白色雲帶，數分鐘後即擴展成為寬約一公里多長約七公里多的雲帶，歷時約四十五分之久。

人工造雲消雲試驗成功，為我國今後解決乾旱問題，提供一個新的可能。

蘇聯將援助伊拉克 助其進行和平建設

赫魯曉夫曾對伊拉克代表團作此表示

【新華社北京二十九日電】據塔斯社報道：伊拉克和平人士代表團團長優素福二十八日在莫斯科舉行的一次記者招待會上說，蘇聯部長會議主席赫魯曉夫最近在同伊拉克和平人士代表團會晤時曾經表示，蘇聯將在一切和平建設方面給伊拉克以援助。

這次招待會是蘇聯保衛和平委員會安排的。優素福在會上談到了代表團同赫魯曉夫會見的情況。

優素福說，蘇聯政府和它的領導人赫魯曉夫支持各國人民爭取和平的鬥爭，並且堅決譴責帝國主義在阿拉伯東方的陰謀活動，這對我們來說是很自然的。

優素福還說，赫魯曉夫曾經強調指出，各國人民爭取和平的鬥爭也是爭取自由和進步的鬥爭。

優素福在會上強調指出了蘇聯人民和政府對阿拉伯各國人民的民族解放鬥爭的善意態度。所有的蘇聯人都熱烈地同情爭取自由和獨立的伊拉克人民。

在這次招待會上，伊拉克和平人士代表團還同蘇聯保衛和平委員會和蘇聯同阿拉伯東方國家友好和文化聯系協會共同發表了一項聲明。聲明指出，阿拉伯各國人民爭取民族解放、反對帝國主義侵略行動、維護民族獨立和主權的鬥爭，同時也是維護普遍和平的鬥爭。

提出反對日美修約九項口號 日共促建統一戰線 全民鬥爭打倒岸閣

執政黨反主流派公開反對修約

【據新華社北京二十八日電】東京消息：日本共產黨在今天的「赤旗報」上發表口號，號召日本人民粉碎岸信介政府修改日美「安全條約」的陰謀。

日本共產黨在組織日本人民反對岸信介政府修改日美安全條約的鬥爭中提出的中心口號是：

一、不容許岸信介政府再次提出作爲修改日美「安全條約」的前奏曲的「警察官職務執行法修正案」。撤銷對工人的非法處分。

二、停止日美談判，公佈（岸信介政府）同美國會談的內容。

三、反對把日美「安全條約」修改成使日本人民充當美國戰爭砲灰和使日本人民爭取民族獨立的事業更加困難的新條約。

四、反對以「潛在主權」爲口實把沖繩和小笠原劃入日美「共同防禦區域」的陰謀；要求美國立即將沖繩和小笠原歸還給日本。

五、撤出駐日美軍和撤銷在日本的美軍基地；廢除日美「安全條約」和「行政協定」；從根本上修改舊金山「和約」。

六、不許把日美「安全條約」修改成使日本能夠公然進行核武裝的新條約；不容許（岸信介政府）締結日本、蔣介石集團、李承晚集團軍事同盟和日美「共同防禦同盟」，威脅亞洲和平的陰謀得逞。

七、不許把日美「安全條約」修改爲以侵略中國爲目的的新條約；反對製造「兩個中國」的陰謀；廢除日蔣「條約」；恢復同中國的邦交；同蘇聯締結和約。

八、企圖通過修改日美「安全條約」而走向毀國和戰爭、妄圖破壞議會政治、建立專政的岸信介內閣必須立即辭職；打倒岸信介內閣。

九、加強包括共產黨、社會黨在內的全體民主力量的聯合鬥爭，爭取建立以和平、獨立、民主和提高人民生活水平爲目標的民族民主統一戰線。

又訊：「赤旗報」在二十八日發表的一篇文章中，揭露日本首相岸信介和外務相藤山愛一郎在修改「警察官職務執行法」的陰謀遭到失敗以後，又在玩弄欺騙人民的手段，偷偷地加緊進行修改日美「安全條約」的陰謀。

文章指出，藤山雖然在十一月二十三日在京都發表的談話中說岸信介政府目前還沒有就條約修改後的適用範圍等重要問題得出最後結論，但是，內閣會議卻決定要向下屆國會平時會議提出這項條約的修正案，並且要在下個星期將條約的修改內容交給美國有關當局。報紙指出，這是岸信介政府愚弄日本人民的做法。「赤旗報」指出，事實上日美兩國關於條約的基本內容已經獲得一致意見，剩下的只是怎樣欺騙人民的問題。

「赤旗報」說，這是在東風壓倒西風的國際形勢下和日美資本主義經濟恐慌日益加劇的情況下，日美帝國主義想要在遠東製造新的緊張局勢的陰謀。

「赤旗報」指出，正如岸信介對美國全國廣播公司記者布朗發表談話時所表明的，修改「安全條約」的真正目的在於確立日美「共同防禦」體系，準備侵略戰爭。

又訊：日本執政黨自由民主黨內的石井（光次郎）派、池田（勇人）派、松村（謙三）、三木（武夫）派等「反主流派」的十三個領導人，二十八日在東京舉行了會議，他們一致決定的方針，認爲修改日美「安全條約」目前爲時尚早，不要在下次國會平時會議上討論這個問題。

這些「反主流派」的領導人通過的方針說：「作爲自由民主黨的黨員來說，我們不能同意政府和執政黨的領導幹部在這次國會臨時會議閉會期間在修改警察官職務執行法的問題上所採取的方針，因此，我們要求對這件事情負有責任的人下台。」

岸集團要一意孤行

擬定所謂恢復國會正常化方案 圖進一步鎮壓人民和控制國會

【新華社北京二十八日電】東京消息：岸信介集團正在準備採取一系列的反動措施，來鎮壓日本人民反對它的鬥爭和進一步控制國會，以便在國會中通過它爲復活軍國主義而提出的一系列法西斯法案。

岸信介的自由民主黨新成立的「國會正常化對策特別委員會」今天在東京舉行的會議上擬定了一項所謂「使國會恢復正常情況的方案」，並且決定根據這項「方案」採取「必要的單獨立法措施」。

這個反動「方案」的內容包括，在國會開會期間，禁止日本人民在國會周圍約二公里以內的地區舉行集體示威和靜坐鬥爭；國會議長可以「在他認爲必要的時候」限制議員在國會中的行動；如果議員「妨礙議長、副議長和常任委員會委員長執行職務」，要對他們以刑事罪論處。

這個委員會在今天舉行的會議上還決定修改「國會法」和國會「議事規則」。

又訊，東京警視廳今天非法逮捕了全農林省工會中央執行委員會委員長鶴園哲夫等二人，逮捕他們的原因是由於這個工會所屬的會員曾經積極地參加了反對岸信介政府修改「警察官職務執行法」的聯合鬥爭。

美國長期盤踞日本 還要霸佔十大基地

傳岸政府對美要求已基本同意

【法新社東京二十九日電】此間消息靈通人士二十九日說：依據日美「安全條約」計劃中的修訂辦法，美國意圖至少在日本長期保留十個重要基地，主要是海軍和空軍基地。

美日兩國現正在談判修訂於一九五一年簽訂的「安全條約」。以便「基於平等和互惠的基礎」將兩國的「防衛」責任重新予以規定。

同消息說：十個基地包括兩個主要戰略海軍基地：一是在東京以南的橫須賀，另一是在日本西部的佐世保。兩個海軍空中站：厚木和岩國的海軍空軍基地。五個空軍基地：分在立川、橫田、板付、三澤和府中各地及另一在座間的陸軍基地。

同消息又說：日本政府基本上不反對美國保留上述十個基地。

國際簡訊

剌刀下的「選舉」 ▲阿爾及爾訊：法國殖民當局二十八日重施九月末舉行「公民投票」時的故技，用剌刀強迫阿爾及利亞人舉行所謂「選舉」。這次「選舉」要選出六十七人到巴黎參加法國國民議會，以擁護法國對阿爾及利亞血腥的統治。

也門希臘控英國 ▲紐約訊：出席聯合國大會托管委員會的也門代表將西西二十七日在托管委員會會議上控告英國侵略也門領土。在這一天托管委員會會議上，英國成爲衆矢之的。不僅也門代表提出了控告，希臘及其他國家的代表也都提出了英國殖民地的主權問題。

南非聯邦婦女反對種族歧視

南非聯邦首府約翰內斯堡的婦女在十月下旬遊行示威，反對英國殖民當局種族歧視的法令。根據這項法令，有色人種必須攜帶一種由政府統一發給的證件，說明他是有色人種。南非聯邦的非洲籍婦女激烈地反對這種措施。在鬥爭的過程中有二千多婦女被殖民當局逮捕。上圖：遊行示威的隊伍。中圖：被警察逮捕的非洲籍婦女，她們在車上向親友堅決地打着非洲人的敬禮表示告別。下圖：很多婦女[illegible]這些被逮捕的婦女的結果。警察揮舞着警棍和手槍將她們驅散。左邊的那個婦女還背着小孩。【新華社發】

美幕後挑撥煽動 東泰關係緊張

泰武裝部隊向泰東邊境調動 東戈公區居民抗議泰報誹謗

【據新華社北京二十八日電】曼谷消息：泰國內政部今天宣佈，泰國的所有外國人，不論是否持有正式有效的護照，都將不准從柬埔寨進入泰國。

這是泰國在美國的縱容和支持下製造同柬埔寨之間的緊張關係以來，泰國政府所採取的新的行動。在這以前，泰國已經在二十五日宣佈封鎖泰柬邊境。在十月二十日晚間發動軍事政變的泰國「革命委員會」首腦乃沙立隨即在二十七日下令在泰國邊境實行全面「戒備」。乃沙立本人還曾經兩度前往泰柬邊境視察，並且宣稱泰國三軍準備在泰柬邊境一帶「緊急進犯和抵禦侵略」。據西方通訊社今天報道，泰國武裝部隊目前繼續向泰柬邊境調動。

泰國政府的上述行動，是在二十五日泰國電台宣佈柬埔寨決定同泰國暫時斷絕外交關係以後，陸續採取的。據報道，柬埔寨駐泰國大使館在二十四日照會泰國政府，宣佈柬埔寨政府決定從十二月一日起暫時斷絕同泰國之間的外交關係。柬埔寨駐泰國大使曾指出，柬埔寨作出這一決定，是由於泰國進行惡意宣傳，使泰柬兩國間的關係趨於惡化。

今年八月中旬，泰國同柬埔寨在曼谷曾經就兩國邊境糾紛等問題舉行了談判。這次談判由於雙方在豆蔻山區地區的隆端古寺的所有權問題上相持不下而宣告破裂。當時的曼谷報紙還曾經透露，在泰柬關於邊境問題的談判宣告破裂以後，美國在幕後加緊進行了煽動反柬埔寨的活動，企圖在曼谷製造目的在於破壞泰柬兩國外交關係的事件。

【據新華社金邊二十七日電】據柬埔寨國家電台今天援引柬埔寨內閣發表的公告說，柬埔寨戈公區的五千居民最近舉行了一系列的示威，抗議泰國報紙的誹謗。

電台說，泰國報紙「民主報」曾稱，戈公區的居民曾經寫信給泰國政府，要求把他們的地區同泰國合併。

公告說，參加示威的人高舉着寫有「反對泰國報紙的誹謗」的字樣的標語，並且把一項決議交給了地方長官。他們在決議中指出，戈公區長期以來就是柬埔寨的領土，他們將不惜一切力量來保衛戈公地區，反對泰國的任何侵略。

【法新社曼谷二十九日電】繼柬埔寨與泰國斷絕外交關係之後，泰國駐柬埔寨大使乃森恰·阿努曼特已回抵曼谷。

又據金邊訊：柬埔寨外交部二十九日宣佈，柬埔寨王國政府已準備留駐一個代辦在曼谷，如果泰國政府也採取相應的步驟的話。這個聲明是在柬埔寨召回駐曼谷大使後作出的。

金邊華僑設宴會 招待婦女代表團

【新華社金邊二十八日電】中國婦女代表團二十七日下午在拉斯美王姑陪同下，在洞里薩湖畔的浮宮，同柬埔寨人民一起歡度送水節的最後一天。

在慶祝活動結束以後，中國客人向國王和王后道別時，帕花·瑪麗公主送給代表團每個成員一個龍舟的模型。

中國婦女代表團還在昨天晚上出席了這裏華僑舉辦的宴會。拉斯美王姑和兩位王子也出席了宴會。

西德謀生不容易 藝術家相繼自殺

【新華社北京二十八日電】波恩消息：西德的藝術家處境愈爲困難，許多演員由於生活困難走投無路，相繼自殺。

據報紙報道，不久以前西柏林的一位女藝術家裕臘布萊，由於生活困難在烏爾姆服安眠藥自殺，雖被救活，但至今仍未找到工作。

由於經濟窘迫，西德演員的自殺現象極爲普遍。據報道：先後自殺的西柏林演員有普里耳、埃格爾、施米茨、文吉耳、亞古施、瑞克雷夫、歌劇演員施米特、桑海姆的電影導演文特爾因同樣原因甚至與其妻、母一起自殺。

法國教育走着厄運

記巴黎大學理學院師生罷課風潮

巴黎通訊 柳門

在法國，公務人員及工人因薪酬菲薄，不能應付飛漲的物價而罷工，這是司空見慣的事，不足爲奇的了。可是沒有涉及薪酬關係的大學生的罷課風潮是十分罕見的。這次巴黎大學理學院的師生爲着要求講授、學習及工作條件的改善而舉行大罷課，引起社會輿論無限的同情和負責當局莫大的恐慌。

巴黎大學文理兩個學院左右平分拉丁區的索爾邦校址。這是一八九〇年的老建築了。當時預計的容量是一千一百名的學生。半世紀以來理學院的學生數目由一千一百名增加到今年的二萬名了，但理學院的院址卻依然故我，沒有半點兒改變。

學生一半無座位 教授宣告不上課

今年十一月十四日當齊數學教授比索到達他那設有三百四十五個座位的圓形教室的時候，他發現教室門口擠滿數不盡的一羣羣的滿臉流着豆粒大汗珠的青年。費盡九牛二虎之力在人羣中擠出一條路來的時候，他走了半天也僅能遛過教室的門檻，眼看着講壇只離開他兩三公尺那麼遠，可是他的肉體怎樣也擠不動分毫。他抬頭一看，原來講台上、講桌上、窗台上，過道裏都被黑壓壓的人羣佔據着。他不忍心趕出一半的青年來給留下的一半上課，他只好莫可奈何地中途而退，向學生們宣告當天的課兒不上了。據當日在場的服務員的估計，當時要擠進聽課的人超過一千四百名。另外三位教授的功課也在同一情境之下散了場，物理教授們亦因人數過多，無法講授，答應學生們用兩授方式進行講解。

爲什麼一向被譽爲西歐文化學術的中心的法蘭西，一下子竟成了這個寒傖樣兒呢？

如果這個世紀初期法國人口長期沒有增加，近二十年來卻在不斷地增長。這兩年來，尤其是去年十月間蘇聯第一顆人造衛星發放之後，法國朝野人士及各界輿論都一致指出：如果不趕速栽培科學及技術人材，法國的前途便從此斷送了。根據統計材料所顯示：法國科學技術人材的增添比英德兩國都慢四倍，比蘇聯更慢至八倍之多。無怪乎許多愛國之士都驚起大聲疾呼，主張改弦更張了。

酒商多方阻碍 經費神秘失踪

遠在一九五六年一月，教育部在大學當局多次催促之下，應允撥款三十五億法郎作爲在離開文理學院院址不遠的酒窖遺跡興建兩座校舍。由於酒商的多方阻撓，從中作梗，一直到一九五七年年底才算把興工前的法律手續辦完。一九五七年年初本來可以興工了，可是那三十五億法郎的撥款卻又很神秘地不翼而飛了。等到十一月開學時理學院的師生們看到新校舍動工沒有日期，

學生罷課抗議 教授盛裝參加

這次理學院學生本來預定自十一月十九日正午起罷課十一小時，以抗議校舍設備的不足，同時也抗議教授、講師及助教人數的過少。教授們看到這是理直氣壯的一個合理要求，便也全體一致響應，加入罷課。原來這幾年來因爲學生人數不斷增加，可是教授、講師、助教、助理及服務員名額一仍其舊，多少年來也沒有加添過。前兩年學院當局曾擬具計劃，要求優先增加助教二七八人，助理一〇二人，服務員八三人，以便更有效地執行實驗室的工作。但這要求提出來兩年了，一直沒有下文。

由於當時是大選前夕，禁止通過要道的遊行，六千多理學院的學生和教授都聚集在索般的大院子裏。爲着表示事態的嚴重，許多教授都穿着又長又寬的紫紅色教授服，頭戴平頂帽，許多大小不同的標語在數不盡的人頭上高高舉起。有的寫着：「我們要導師」，有的寫着：「我們要一個學院」，有的寫着：「我們要大教室，我們不要沙丁魚的鐵罐」，還有的更寫着：「反對重酒不重科學」。

要求增加設備 添聘教授助教

理科學生會主席德爾古在播音機前報告：「罷課的初步效果已使教育部立刻召集各院校長聯席會議，並已決定把其他學院利用得多餘或未盡量利用的大教室撥歸理學院利用」。許多人都認爲這不過是一個臨時的措施的辦法，大家都忙著上課和實習，又哪裏有時間東西南北地滿城跑去聽講？

教授會及職工會的代表接着講話。應用地質學教授處第埃這樣解釋這次罷課的意義：「我們的行動不是消極的反對，而是積極的建議。我們教授與學生的行動目標，是尋求正常工作的辦法。我們要求的是足以工作的校舍及設備，我們還要求足以分配的教師；這，自然是要增加經費才能辦到。我們古老的校舍及設備應該大力改造及擴充，我們目前是近代科學的世界，拿破侖的寶物是無法應付的。」

國帑用於戰費 教育陷入困境

最後，理科學生會主席德爾古向大家大聲疾呼：「我們要求的是更進一步的安心學習和工作。我們要求延長學習年限，不是縮短；我們是脚踏實地要求工作的人，我們不是成天盼望着假期的小伙子！」

六千多聽衆熱烈的掌聲震響每個演講者，千千萬萬五顏六色的傳單散放在每隻高高舉着的手。在這些數不盡的各色各樣的傳單中，有一種沉痛地寫着：「一九四五年以來的每個政府都把國庫的億萬法郎投向戰爭的無底洞：從前是越南戰爭，目前是阿爾及利亞戰爭。如果這億萬法郎中的一部用在教育經費上，我們又何致陷入今年的困境？」

今年教育部提出的全國最低度的教育經費是二千一百二十億。但財政部只批准仍和去年一樣的一千五百億的數目。這一千五百億經過去年八月的法郎貶值百分之二十後，實際價值只有一千二百億了。法國教育在走着空前的厄運，這是大家都不得不承認的事實。（十一月二十三日寄自巴黎）

越各界七萬人集會 熱烈歡迎朝代表團

金日成譴責美帝使朝越陷分裂 兩國人民決協力打倒共同敵人

【據新華社河內二十八日電】河內市七萬多各界人民今天下午在巴亭廣場舉行盛大集會，熱烈歡迎以金日成首相爲首的朝鮮政府代表團。

下午四時，朝鮮貴賓們在胡志明主席、范文同總理等陪同下走上主席台，這時到會羣衆揮舞着無數面越朝兩國的國旗和燦爛的花束，並且高呼歡迎代表團的口號。

金日成首相在羣衆大會上發表了長篇演說，首先強調指出，朝越兩國由於美帝國主義的干涉而同樣處於國家遭到分裂的境地，兩國人民遭遇相似，目標一致，在反對共同敵人的鬥爭中一向同心協力、休戚與共。

金日成首相嚴厲譴責了美帝國主義控制南越，並且強佔南朝鮮的橫蠻行爲。他說：在我們祖國的解放戰爭中建立了不朽功勳的中國人民志願軍已經全部撤出了朝鮮。可是，美帝國主義不僅繼續強佔南朝鮮，並且運入各種新式武器，加劇了朝鮮的緊張局勢。他說，今天，美帝國主義仍然要想實現它的骯髒的侵略野心。但是，正在走向死亡的帝國主義是大錯特錯了。帝國主義者能夠在東方以主子自居的時代已經永遠成爲過去了。今天東方人民已經成了自己命運的主人。

金日成首相說：我們朝越兩國人民曾經在朝鮮戰爭和越南戰爭中打敗了帝國主義的武裝侵略。這清楚地表明，任何帝國主義侵略者都無法阻撓爲自己祖國的統一、獨立而鬥爭的我們的前進道路。

金日成首相的激動人心的演說一再博得全場的熱烈掌聲和歡呼。

胡志明主席在講話中代表越南人民感謝金日成首相的熱情的演說，並且號召越南人民同朝鮮人民在社會主義建設事業中並肩前進。

又訊，越南民主共和國總理范文同二十八日晚上舉行宴會，歡迎以金日成首相爲首的朝鮮政府代表團。胡志明主席出席了這次宴會。

范文同總理首先致詞說：「以蘇聯爲首的社會主義陣營各國人民的意志和全世界愛好和平人民的意志，是要美國干涉者從越南南方滾出去，要美國軍隊撤出南朝鮮。美帝國主義無權侵犯中近東國家和台灣、澎湖、金門、馬祖。」他說，人民一定勝利，帝國主義、美帝國主義一定失敗。

金日成首相接着在熱烈的掌聲中發表講話說：「帝國主義在朝鮮戰爭和越南戰爭中遭受慘敗的教訓，不肯放棄自己的侵略野心，而企圖維持正在崩潰的殖民體系，加劇世界緊張局勢。」他說：「美帝國主義的這種侵略政策，激起了我們人民的強烈的仇恨，遭到了全世界人民一致的譴責。」

朝越開始會談

雙方黨政人員分別懇談 對重要問題有一致意見

【新華社河內二十九日電】以金日成委員長爲首的朝鮮勞動黨中央今天上午在這裏同以胡志明主席爲首的越南勞動黨中央舉行了會談；下午，以金日成首相爲首的朝鮮政府代表團同以范文同總理爲首的越南政府代表團舉行了會談。

朝越兩黨領導人在會談時，越南方面出席的有越南勞動黨中央政治局委員長征、范文同、武元甲、黃文歡、黎德壽、范雄、阮維楨、阮志清、黎清毅，黨中央委員雍文謙和阮士十。朝鮮方面出席會談的有朝鮮勞動黨中央委員會副委員長朴正愛，中央常務委員會委員南日、金光俠，中央委員李一卿、金昌哲。出席這次會談的還有越南駐朝鮮大使陳春度。

會談在親密友好的氣氛中進行。兩國政府領導人會談時，越南方面出席會談的有：副總理潘繼遂、武元甲；文化部部長黃明鑑，對外貿易部部長潘英，外交部副部長雍文謙，越南駐朝鮮大使陳春度。朝鮮方面有朝鮮勞動黨中央委員會副委員長朴正愛，副首相兼外務相南日，民族保衛相金光俠，教育文化相李一卿，朝鮮駐越南大使金昌哲。

雙方討論了目前國際局勢中的一些重要問題和有關兩國之間的問題。雙方在討論中取得了一致的看法。

金日成和朝鮮政府代表團全體團員今天上午在范文同總理等陪同下到河內烈士陵園獻了花圈。

美籌建第五艦隊 選定伊朗爲基地

印「閃電」報揭露美伊軍約內容

【新華社新德里二十九日電】據最近一期的「閃電」周報報道說，在關於締結美國—伊朗軍事條約的會談中，美國將選擇伊朗的南部海岸作爲計劃中的美國第五艦隊駐紮的基地。

這個周報說，在美國國防部長麥克耳羅伊最近訪問伊朗期間，陪他前去的美國海軍專家們曾經爲此目的視察了伊朗的布什爾、沙普爾和沙赫巴哈爾等港口。

它又寫道，據美國海軍負責人員說，伊朗南部海岸「無論從戰略上和從政治上來說，都是成爲新艦隊基地的最合適的地區」，因爲「無論在何沿海地區不管發生什麼情況，都有可能從這個地區作出相對的行動」。

美放洲際導彈 宣稱初獲成功

英指出已落後了蘇聯一年多

【合衆國際社華盛頓二十九日電】美國國防部二十九日宣佈，「阿特拉斯」洲際導彈二十八日晚在卡納維拉爾角發射後，已成功地完成了全部越洲射程——約六千三百二十五哩。

據宣佈，這是「阿特拉斯」第一次完成了它的越洲全程試驗。

【路透社倫敦二十九日電】「阿特拉斯」的試驗成功，比蘇聯在一九五七年八月發表成功地放射洲際導彈並到達預定地點的聲明，落後了一年多。

蘇捷波等防襲新建議 歐洲外軍應該減少 德全境禁設核武器

並與其他裁軍措施聯系起來

【據新華社日內瓦二十八日電】蘇聯和東歐社會主義國家爲了促使防止突然襲擊的會議取得進展，今天提出了若干實際措施。

據今天會後發表的公報說，蘇聯代表庫茲涅佐夫向會議提出了「蘇聯政府關於防止突然襲擊的措施的聲明」。

據悉，聲明中包含有防止一國對其他國家進行突然襲擊的具體措施。

它建議在重要的火車站、海港和公路上設立監督站以監督軍隊的集結和其他突襲方法。監督站將設在華沙條約國家、北大西洋集團國家以及同北大西洋集團有密切聯系的巴格達成員國伊朗。根據建議，蘇聯和美國應當建立數量相等的監督站。

聲明中還包括空中視察措施。建議中的空中攝影將在蘇聯和美國的相等的地區中實行。據報道，美國在遠東進行侵略的主要軍事基地之一日本也包括在這個視察體系之內。

據報道，聲明建議減少駐在歐洲地區的外國軍隊，並建議德意志聯邦共和國和德意志民主共和國拒絕在它們的領土上設置核武器。

據會議人士說，這蘇聯代表團清楚表明，一切措施是不足以防止突襲的，它們必須同其他裁軍措施聯系起來。

同一天，捷克斯洛伐克代表哈耶克博士代表阿爾巴尼亞、羅馬尼亞、蘇聯和捷克斯洛伐克的代表團向會議提出了「關於建立地上監督站、進行空中視察以及在裁軍方面同時實行某些措施以減少突襲危險的建議」。

意代表團赴蘇 談新商務協定

【合衆國際社羅馬二十九日電】意大利經濟代表團於二十八日動身赴莫斯科，與蘇聯談判新的商務協定。

美國風雪雨交侵 中西部交通癱瘓

感恩節失事已死二百餘人

【合衆國際社芝加哥二十九日電】美國中西部的交通，因風雪雨交作而呈癱瘓。而東北部一帶星期六早上則下破紀錄的大雪，有三州的電力線都受到損壞。狂風以每小時六十八英里的速度肆虐，許多樹枝被吹斷，電線被吹倒，行車很危險。從而使感恩節周末假期失事的死亡人數增至二百以上。

據合衆國際社的統計，自星期三非正式開始周末假期以來，交通失事至少已死二百零九人，此外因火警發生的十七人，其他意外發生的三十七人，共計死了二百六十三人。

廣東一省水產量明年要趕上日本

確定計劃生產五百二十萬噸

平均每人每天將吃到半斤魚

【本報廣州二十八日專訊】中共廣東省委、省人民委員會聯合召開的全省水產工作會議，根據明年農業生產新方針制定了水產總產量比今年翻一番多的規劃，並且確定了實現這個躍進規劃的主要途徑。這是一次現場會議，十一月五日在欽縣開始舉行，二十一日在順德結束。到會代表有漁業地區黨委書記、漁業部長和水產行政負責幹部共五百多人。

會議確定，明年全省水產生產任務為五百二十萬噸，比今年預計完成的水產總產量二百萬噸增產一倍六，相當於目前世界水產最發達的日本的全國總產量。其中，海水捕撈一百六十五萬噸，增長百分之三十七；海水養殖一百六十萬噸，增長五點四倍；淡水養殖一百八十五萬噸，增長二點七倍；淡水捕撈十萬噸，增長一倍。實現這個規劃，除外調和出口外，按全省人口平均，每人每天可以吃到半斤魚。

會議指出，實現這個雄偉規劃必須依靠人民公社，組織水產專業隊伍，放手發動羣衆，貫徹執行「捕養並舉，生產、加工一齊抓，全黨全民辦水產」的方針。今年漁業特大豐收的經驗完全證明，實行捕養並舉是多快好省的羣衆路線的方法。今年春天，各地提出了利用一切可利用的水面大搞海水和淡水養魚的口號，使整個水產事業獲得了飛躍的發展，產量增加將近三倍（去年為六十七萬多噸）。

提高海洋捕撈的單位面積產量的辦法是：抓好汛期生產，組織最大力量進行搶收。至於提高航率和網次產量，要求一般中型、大型的拖風漁船每年作業能夠達到出漁時間三百二十天；並組織集體協作。會議還強調大搞水產綜合加工廠，挖掘勞動潛力，開展羣衆性技術革命運動，解決勞力不足的困難。這次會議還評出徐聞、陽江、雷東、電白、茂名、吳川、普寧、潮陽、興寧、澄海、順德、曲江、南海、中山、珠海、番禺、台山、寶安、海豐、陸豐、清遠、英德、羅定、封開、高要、鹽歲、北海、欽縣、文昌、儋縣、瓊東、臨高、陵水、瓊山等二十四個縣、市為水產上游縣、市。

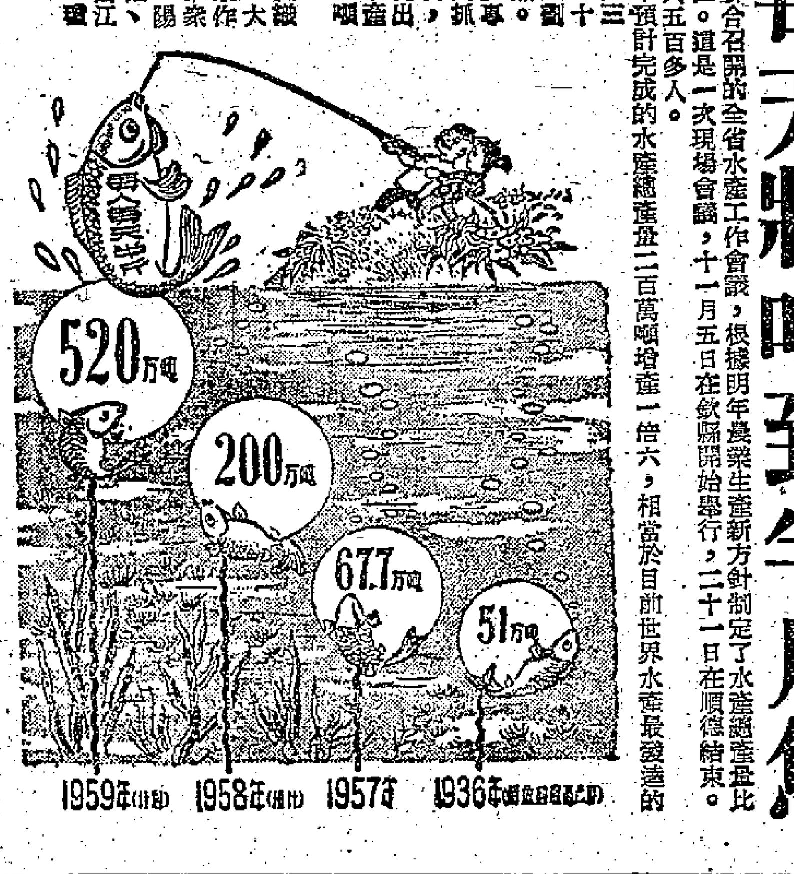

粵今年水產大豐收

提前三個月超額完成全年計劃

預定到今年底可以達二百萬噸

【本報廣州二十八日專訊】今年廣東省水產品獲得特大豐收。到九月底統計，全省水產品總產量已達一百三十萬噸，比去年同期增長兩倍多，大大地超過了全年生產九十二萬噸的計劃。預計到年底可以完成二百萬噸，比去年增產兩倍半，相當於原定第一個五年計劃水產品產量總和的百分之七十八點六，第二個五年計劃規定的一九六二年水產計劃，即將提前四年實現。

今年全省水產品的特大豐收，是戰鬥在水產戰綫上的幹部、漁民和農民，在總路綫的照耀之下，貫徹執行「捕養並舉」的方針的結果。在今年組織漁業大躍進的時候，許多人認為漁業生產受自然條件限制太大，不像農業那樣能穩定，對於發展養殖業也認為「有如石沉大海，毫無着落」。各級黨委和水產部門，在今春的漁村反保守、反浪費的「雙反」運動中，不斷地批判了這些「條件論」和「悲觀論」，使廣大羣衆樹立勇於征服自然的氣概，幹勁衝天。廣大羣衆提出「幾年辛苦，萬年幸福」、「叫波濤讓路，叫狂風低頭」、「闖礁越兵營將，追龍王獻寶投降」的豪邁口號，並節衣縮食，大搞基本建設，掀起一個羣衆性的技術革新運動。今年頭九個月中，全省新裝大小風帆漁船三千六百多艘，比去年全年新造船總數還增加一倍多。據四個專區的不完全統計，共改良和創製漁具二百二十九項，並有一百五十九項已經推廣。大部分地區都實現了多種作業化，實行「有風拖風，無風下釣」，一，羣衆稱之為「拖、罟、釣、罾（㯶）十八般武藝樣樣精通」，做到東邊不收西邊收，這網不收那網收。

淡水和海水養殖的蓬勃發展，使廣東水產出現了「捕養並舉」的新局面。到去年為止，廣東海水養殖面積僅有四十餘萬畝，今年到九月底止，卻已擴大到三百八十六萬畝，比去年增長七點六倍，提前超額完成一九六二年一百五十二萬七千畝的計劃。預計年底可以達到四百萬畝。在淡水養殖方面，今年放養面積已達到三百二十萬畝（佔全部可利用面積的六成），比去年增加了一百二十一萬畝。魚塘水深平均已達五市尺。魚花生產雖然受到嚴重乾旱的威脅，但全省一至九月仍生產魚花一百四十億尾，比去年增產四點五倍，提前完成了一九六二年魚花生產七十億尾的計劃，並創造出人工孵化各種魚苗十一億尾的奇蹟。預計今年可以實現塘魚畝產千斤省。

湖北今年魚產將超過十億斤

浙江舟山漁場空前豐收

【中國新聞社北京二十九日電】湖北和浙江都已進入漁業收獲季節，兩省今年魚產都空前豐收。

湖北省今年魚產量可以突破十億斤大關。據初步統計，到十一月二十日爲止，全省已產魚七億七千萬斤，比去年全年魚產量增長百分之二百七十一。畝產萬斤魚以上的魚塘，全省已有九處。鄂城縣紅旗人民公社吳家垸塘，以畝收鮮魚五萬九千多斤，創造了小水面養魚高產紀錄。

浙江省舟山漁場已到了一年一度的冬季帶魚汛期。今年人民公社化以後的第一個帶魚汛，規模比過去任何一年都大，來自浙江和遼寧、山東、江蘇、福建等省人民公社的二萬四千多條漁船，雲集嵊山漁場，目前已捕到帶魚五百多萬斤。新鮮帶魚正源源供應上海、浙江等城鄉市場。

黑龍江省今年魚業生產也出現了大躍進局面。目前全省已發展放養水面十二萬公頃，修造人工魚池一千七百公頃，越冬池一萬公頃，採捕野生鯉鯽魚秧八億尾；建立產卵孵化場四十處。訥河縣、肇源縣分別提出，要在明年產魚三十萬噸和一百萬噸，向國慶十周年獻禮。

出口商品交易會上

鑽石牌空氣電池燈已經成交十多萬台

電筒成交額比上屆約增多六倍

【本報廣州二十八日專訊】在出口商品交易會上，鑽石牌空氣電池燈很吃香，成爲搶手貨，到現在爲止，已成交十多萬台，而要求包銷、訂貨的客戶仍很多。

鑽石牌空氣電池燈有四個電池的（電力等於四點八至五伏特）、六個電池的（電力等於七點五伏特）、八個電池的（電力等於十伏特）、十二個電池的（電力等於十五伏特）等四種。

鑽石牌空氣電池燈最近又有改進，改進後的新式樣更輕便美觀（見附照片），易於攜帶，適合農村、船隻和挑擔。這種空氣電池燈，倘若每晚亮三小時的話，可以使用六個月至八個月。用完後，配上新電池，仍可繼續使用。

香港、東南亞等地成交了鑽石牌空氣電池燈很多。

【又訊】本屆出口商品交易會上，國產電筒成交比上屆約多六倍。成交的電筒有二十幾個牌子，有七、八個新品種。

廣州新產品現牌三〇三打火機電筒，有利用電力燃熱的鎢絲來點燃香煙的設備，颳風、下雨都不會受影響，是抽煙客的好朋友。這種打火機電筒是用電鍍鋅片造的，外型美觀，外商稱讚它漂亮、實用。香港、澳洲及東南亞地區成交了大批。

廣州運來的虎頭牌大頭電筒。這種大頭電筒有射程四百呎的兩種，與射程七百呎的兩種，很暢銷。以前虎頭牌電筒（小頭）射程是三百呎。

上海新出的象牌活動頭電筒，能隨意轉動電筒頭部的照射方向，很受歡迎。

出口商品交易會中的鑽石牌空氣電池燈

宜興縣陶都公社掀起辦工業高潮

今年建廠八十一座

【中國新聞社南京二十九日電】盛產陶器的江蘇宜興的陶都人民公社，最近掀起一個有色的大辦工業的高潮。

陶都人民公社是由宜興丁蜀鎮和它周圍的大浦、川谷、湖東、湖父四鄉合併組成的。在最近短短一個多月時間裏，這個社沒有要國家資金，要鋼鐵，就自力更生先後辦起了農具修配、糧米加工、造紙、器、製鏡、耐火材料、水泥等卅一個工廠，在現有的基礎上，預計到年底將建成各種工廠八十一座。目前，現成的工廠已生產了水稻脫粒機、山薯切片機、車床、鑽床、紙張、白酒、水泥等四十多種產品。

大躍進以來的陶都，不僅工業發展迅速，今年農業也獲豐收。人民生活普遍還得到提高。據公社供銷部門估計，今年一月到十月，生活資料零售總額為二百四十四萬元，比去年同期增長了一倍。

勤工儉學之花開遍汕頭專區

各校煉鋼辦工業貢獻大

【本報廣州二十八日專訊】汕頭消息：汕頭專區中等學校在黨的教育方針的照耀下，發揮敢想、敢說、敢幹、敢創造的共產主義風格，日夜苦幹，校辦工業作出很大的貢獻，使勤工儉學之花開得更鮮艷。

廣東韓師現在已經建立了硫酸製造廠、肥料製造廠、沼氣發電廠等。該校最近準備建立煉焦廠、水泥製造廠、煉鋼廠、煉鐵廠，形成系統的鋼鐵工業。潮安第一高級中學在大搞鋼鐵生產中用土法煉成焦煤。他們用物理學原理解決火室的建築，用熱水瓶原理收集利用廢氣，用陶瓷燒窗管代替導管耐火，建成的煉焦窟，並迅速投入生產。現正計劃建造日產一噸的大窖。

潮州高級中學於本月十八日大膽試驗用鐵礦石直接煉鋼成功，順利地用地下爐把鐵礦石煉成低炭鋼。汕頭市華僑中學亦在煉鋼運動中自建反射爐、用土辦法煉出了低炭鋼。

饒平一中師生最近製成了全國第一個耳鏡，經醫院檢驗，效果很好，能把耳朵放大三至四倍，價格比進口貨低很多，目前正大量生產以供應各地醫療部門需要。

豐順第三中學高三班同學最近利用價錢便宜、取之不盡的鹵製成第一批鹽酸，並可得到副產品氯化鎂，供做耐火磚好材料。普寧第六中學最近舉辦了一個勤工儉學展覽會，展出該校製造的產品如滾珠軸承、硫酸、硫磺、人造棉、鐵砂、水泥、農藥和各種土化肥、耐火磚、漂白粉等一百七十多種。

全區中等學校師生已看到自己的勞動成果，深刻地體會到教育與勞動生產相結合方針的正確性。現正滿懷信心的轉入秋收多種的戰鬥，支援農業生產，在勤工儉學上爭取更大的成就。

新豐江水電站工程參觀記

桑弧

廣東省鋼鐵、糧食、機械三位「元帥」的帳前，有一員步履如飛的「先行官」——新豐江水電站。說它是先行官，是因爲它的電能將爲廣東工農業大躍進提供巨大的動力。這個水電站建成後，它的發電能力爲三十萬瓩，等於目前廣東全省現有電力的三倍。爲了參觀這個水電站的建設工程，我特地趕去河源。

阿婆廟前江水綠

新豐江水電站位於河源縣西面幾公里的阿婆山的峽谷。發源於新豐縣的新豐江從這峽谷流過，然後在下游與東江匯合。

交通車將近開到阿婆山，就可望見峽谷的左右兩岸的山坡，像刀削一樣去了一大塊，那就是工地。汽車到阿婆山腳停下來，這裏是右岸，有一條長虹般的鐵索橋橫跨新豐江，架到左岸去。碧玉般的江水靜靜地在橋底淌過。

從前這座荒山只有一間「阿婆廟」，現在阿婆廟卻擠在一排排的施工房屋裏面，作了一個工區的辦公室。這裏每天從早到晚，人們都在緊張地勞動。

導流明渠挖好了

一位叫做許東陽的工程師，陪我去看導流明渠的開挖工程。我們站在明渠和圍堰工地之間，風鑽的噪音幾乎使我們無法談話。這條明渠全長四百零二公尺，闊八公尺，高十四公尺，是一條弧形的巨大的石槽。它全部土石方開挖量爲十二萬多方，現在差不多全渠開挖完成了。爲了這一條明渠而緊張勞動的軍工、民工、港澳回來的工人，就有二千人。他們有些在風鑽打眼，其餘都在步履不停地滑運石碴。

在明渠開挖工程中，各個風鑽班、出碴班，都不斷地突破國家定額。他們有不少技術革新，和提出了許多節約方案，總共爲明渠節省了工程費六十五萬元，並且縮短了工期。

明渠的迅速挖成，對整個水電站工程進度所起作用很大。待明渠開挖和渠底澆好混凝土後，新豐江水便改由這條明渠流過，攔河壩的上下游圍堰宣告合攏；大約從十二月開始，便可進行大規模的壩基開挖了。

比「愛羣」高兩倍的大頭壩

在攔河壩上游和下游的兩處圍堰，目前是只留下一些缺口，一等到明渠過水，就可立即合攏。

上下游圍堰之間，將要建立起來的攔河壩，是水電站的主體工程。這座攔河壩是由十九個直墩連結起來的「大頭壩」。壩高一百零三公尺，爲廣州愛羣大廈的兩倍多，海拔高度達到一百二十四公尺；壩頂總長四百三十三公尺。

許東陽工程師仰望着左岸的高峯，用手指着那上面標有紅色記號的地方，告訴我說：「那就是攔河壩壩頂的高度！」又瞧那上面，有許多民工正在進行着開挖工程。許東陽說：「他們在那裏開挖的第一、二、三號直墩的壩基，快要完成了。」原來這條攔河壩的壩基開挖和混凝土澆搗工程將採取平行施工的辦法，目前還不能在河槽開挖壩基時，先行開挖左右兩岸山坡上的壩基，混凝土澆搗也將先從左右兩岸的壩墩開始；到明年一月，整條壩基（包括河槽部份）挖好後，大規模的混凝土澆搗工程就接着進行了。

要建造這條攔河壩，目前有兩大急務：（一）這個水電站在今年五月間開始動工，原定一九六一年發電，現在卻提早兩年，要在一九五九年第三季度發電，因此，攔河壩工程的進展，必須和洪水賽跑，就是到明年五月，洪水到來之前，要將攔河壩的混凝土澆搗至海拔八十五公尺，才能將洪水攔蓄起來發電。（二）明年五月以後，則要在海拔八十五公尺的壩頂迅速繼續把混凝土澆築到海拔一百二十四公尺，同時要在壩後建築起一座比愛羣大廈還高的發電廠房，安裝起四部水輪發電機（每部發電能力七萬五千瓩），保證在第三季度正式供電。

將來攔河壩落成後，上游地區就形成一個廣大的水庫了。這個水庫有三百九十平方公里，它的邊緣距離新豐縣城才只三十六公里。

要使河水倒轉頭

從上面所說的工作量看來，當然是很緊張的，但是在這裏投入建築工程的每一個人，對於明年第三季度發電都有很大的信心。像這樣一個發電容量三十萬瓩的大型水電站，只需一年零三個月就能建成，是全世界最高的速度。他們決心要創造這個世界最高速度，因此這個速度又給他們以鼓舞。我在這個工區裏錄下了工人們寫的兩首詩歌，很能表現他們的氣概。「要使岩石低下頭，要使河水倒轉頭，要叫這山把性改，要叫河水變寶財！」「工業網要放光芒，照得人心亮堂堂，照得百花齊開放，照得荒山變天堂。」

採石場上的驍將

要建起這麼巨大的一座攔河壩，還有發電廠房等其他建築物，需用的砂石料爲數驚人。第三工區就是負責備料的，它總共要備足砂石料一百一十萬方，其中石料要備足八十萬方，目前在這個工區進行採石的就有四千多人。

我參觀過這裏的兩個採石場，一個是一號灘，另一個是十號灘。這兩個採石場都同在一個大沙灘上。

這個由沙礫和鵝卵石混合起來的大沙灘，差一點已給民工們整個翻轉過來了。他們要在這個灘水平以上兩公尺厚的砂石層，和水平以下四公尺厚的砂石層，採集卵石四十萬方。

堆土機在灘上往來，堆起一堆堆的砂石，上插着一枝枝紅旗。工們創起來過篩。在一號灘上，面有「採石先鋒」幾個大字，那是他們採石工所獲得的紅旗獎。原來那裏曾經出現了工地上著名的「五女將」，人們把她們比擬作建築十三陵水庫的「五女將」。這五個優秀女工人，自一號灘出現了一個「五女將」之後，十號灘也出現了一個「五女將」。據這個工區一位姓郭的負責人說，她們採石組，創造了每日採石四點七五方的高產紀錄。

這些大大小小的鵝卵石採集起來後，還要經過篩分、配料、拌和等一系列工序，才成爲成品。這些篩分場、配料台、拌和站，都是建築在數十公尺高的山坡上，由皮帶輸送機聯接起來，構成一個「拌和系統」。在壩基的左岸，還有一座巨大的「拌和樓」，這座「拌和樓」是自己成爲一個「拌和系統」的，各種卵石從頂層進料，然後在下一層進行篩分，又在更下一層進行配料、拌和。建築流溪河水電站時，只靠了這一座「拌和樓」，就可供給攔河壩的混凝土澆搗材料，但新豐江水電站的工程大了好幾倍，因此還要建立各個拌和站。

水電站建成以後

新豐水電站建成後，是一個綜合利用的水力樞紐，它能發電、防洪、灌溉、養魚、改善航運。

它的全部電能可供應二十座每座年產鋼鐵一百二十萬噸的鋼鐵廠所需的動力；可供二十六座每座年產水泥五十萬噸的水泥廠所需的動力；可供二十六座每座年產二千八百二十七億公尺棉布的棉紡廠所需的動力。

它在防洪方面，可使河源縣以下，下游地區一百八十萬畝稻田免除過去所受到的洪水威脅，並且調節百年一遇的洪水。它的電能還可排灌東江中、下游五十九萬四千畝田地，增產糧一億八千萬斤。水庫養魚，可年產二十萬擔。航運方面也將由於水庫的建成，而使船隻的噸位大爲提高。

穗郊各公社農械廠用土法製大批機床

【本報廣州二十八日專訊】廣州市郊區各人民公社農械廠職工，用土辦法、窮辦法大鬧技術革命，結合以生產爲中心，大搞機械「土、洋、簡、窮」設備，以自力更生來裝備自己，各廠先後製成土車床三十多台，推動了當前的生產。

新滘農械廠職工經過日夜苦戰，用土辦法製成車床五台，他們是用土生鐵、鋼軌做床身，什木做皮帶轆，一切均自己動手解決。由於製出土車床，解決了滾珠軸承生產上的設備，因此目前能進行大量生產。

黃埔、太和、竹料等公社的農械廠也用土辦法試製木車床，經過職工們的努力，先後製成了木車床十多部，在生產上發揮了很大的作用。

漳州廣大歸僑積極貢獻技術

製出了很多工業新產品

【中國新聞社福州二十八日電】漳州市廣大歸僑職工，在祖國社會主義建設高潮中積極貢獻技術。僑辦大華蜜果廠副廠長、印度尼西亞歸僑余炳炎，把他積累多年經驗的技術傳授給工人，在他的領導下，今年該廠已試製出香蕉乾、香蕉醬、柚子餅、柚子醬和西紅柿乾等多種新產品。僅香蕉乾和香蕉醬一年就可爲該廠增加五千元收入。五十多歲的歸僑黃光亮會製造機器轉動皮帶，最近他把這套技術貢獻出來，並參加漳州塑膠廠試製機器獲得成功，目前已生產五百多件供應各地機器廠使用。在漳州僑辦羽毛球廠工作的陳金泉師傅，把製造羽毛球的技術傳授給工人，並和工人一道開展技術革新，使該廠的羽毛球質量迅速超過英國和泰國的產品。剛剛回國不久的歸僑黃金花、黃金鳳姐妹，有一手刺花好手藝，最近她們參加了漳州市歸僑僑眷縫紉工場工作，主動把刺花手藝教給僑屬們。

金日成首相訪廣州活動情況拍成影片

穗四家電影院開始放映

【本報廣州二十八日專訊】以金日成首相爲首的朝鮮政府代表團到廣州訪問，這個消息傳到了廣州電影製片廠，大大的鼓舞了該廠全體同志的革命熱情。爲了要向英雄的朝鮮人民的使者表達中國人民的深厚敬意，該廠全體職工從金日成首相到達廣州的時刻起，連續戰鬥了卅二小時，突擊攝製成「熱烈歡迎朝鮮貴賓」短紀錄片一本。此片紀錄了廣州人民熱烈歡迎朝鮮貴賓的情況和金日成首相在廣州的活動。並已於廿七日晚在廣州市四家電影院與觀衆見面。

中朝人民用鮮血凝成的萬世長青的友誼，給該廠全體職工帶來了無比的信心和力量。這部影片攝製完成的速度空前地突破了該廠攝製影片的紀錄。

台山人民公社近組成縣聯社

【本報廣州二十八日專訊】台山消息：中共台山縣委於本月十五日至十七日召開各人民公社黨委書記、社長及各部門負責幹部會議，確定了全縣人民公社成立縣聯社和十一個公社機構。

台山縣人民公社聯社所屬十一個人民公社名稱如下：台城人民公社（台城鎮、附城的城東、城南、城西、城北四個小鄉）、大江紅旗人民公社（大江、水步鄉）、附城人民公社（附城、水南、四九鄉）、白沙人民公社（白沙、三八鄉）、三合人民公社（三合鄉、加上溫泉、上澤兩個小鄉）、斗山人民公社（斗山、都斛、冲蔞鄉）、赤溪人民公社（赤溪鄉）、廣海人民公社（廣海、端芬鄉、南灣鎮）、海晏人民公社（海晏、汶村鄉）、深井人民公社（深井、北陡鄉）、上川人民公社（上川、下川）。

麗都　仙樂
狂滿　禮拜　請早
全部伊士曼七彩古裝歌唱片
小野貓鍾情主演的招牌戲
劇情苦透觀衆心軟！院內之啜泣不絕於耳！

小括稿

還有五天，十六屆工展會就開幕了。這幾天，廠商會的會董們正在密鑼緊鼓進行籌備工作。參展廠商也在悉心籌劃，希望能夠通過工展，生意發展得更好。

但不幸的是，今年工展會的少數特殊人物，搞自「邀請」，抬着那塊臭名昭彰的「中華民國」招牌的「代表團」來香港參觀工展了。這件事通日已成為許多廠商會會員們的談論中心。他們都不願把工展會作為美國搞「兩個中國」陰謀的工具，他們反對廠商會少數美蔣分子把工展會當作政治活動的場所。

國民黨如何來「觀展」 溫故知新請看舊賬

有一些廠商對打着「中華民國」臭招牌的「觀展團」來港是否就是來搞見不得人的政治陰謀表示懷疑。俗話說：「溫故而知新」，且看看他們去年在港的一些活動吧。

去年，這個來自台灣的所謂「中華民國工商界參觀香港工展會代表團」到香港後，第一個「傑作」就馬上顯露了它是為了配合美帝進行搞「兩個中國」的陰謀。所謂「中華民國代表團」是去年十二月二日到香港的。一下飛機就扯出一面「兩個中國」的旗子。他們下機後，在與接機人一同照相時，還故意大聲喊叫「中華民國萬歲」。這樣一幕滑稽戲，在機場擾攘了半個多鐘頭才結束，弄得許多在機場接送親友的人，個個都莫名其妙。

它的第二個「傑作」就是通過工展會少數美蔣分子的配合，在開幕的那天，送了一個大得令人奇怪的花牌擺在會場入口當中。奇怪的是：這個花牌的尺寸就與那天開會用的臨時講台後面的屏風一樣大小。如果不是事先和負責佈置的人商量，是很難有這樣巧合的尺寸的。花牌上面，落款工展會的上款和下款，而沒有寫工展會和「中華民國工商界代表團」的幾個字大。這不是很明顯的又要在工展會場上造成「兩個中國」的印象嗎？

本來，任何一個觀光團來香港，其目的既然是為參觀工展會而來，就該經常到會場去欣賞，研究一下香港的工業產品，甚至談談訂貨生意。但這個所謂「中華民國」的「觀展團」，卻對香港工業產品全無興趣。這班傢伙共有二十多個人，只在到港後的一個多星期才進場走馬看花的參觀了一下。參加展出的廠商們，什麼訂單也沒有接到，只是幾個賣原子襪、乳罩的攤位作了他們幾十塊錢的生意而已。

這班傢伙對香港工業產品全不感興趣，但對香港廠家的荷包倒是非常有興趣的，即使是一些「國內人」的荷包也不放過。去年工展會開幕後幾天，廠商會那幾個美蔣分子曾在大擺慶功宴，招待這班「兄弟」，「台灣兄弟」向「香港兄弟」大撈一場。也就在這個宴會上，「台灣兄弟」開口了，說得好聽些是希望到台灣去投資，其實就是要這班「國內人」的錢。但廠商會這些被邀的，也不肯放過過。這就是：「請觀展團」的話，結果，慶功宴當然是不能盡歡而散的。這就是美蔣分子實際上也心中了了。

幾個美蔣分子實際上也心中了了，就在「觀展團」一人馬提出投資問題之後，這幾個主人就來個破口大罵，說出「投資等於奉送」的話，結果，慶功宴當然是不能盡歡而散的。

再看看所謂「中華民國代表團」的真面目吧：他們到香港之後，最要緊的事就是拉攏去吊頸嶺慰問「難民」。「代表團」的「團長」朱謙，在吊頸嶺講話時口口聲聲都不離「反攻大陸」，並對新中國極盡誣蔑之能事。而且還鼓動吊頸嶺的「難民」參加「反攻大陸工作」。這個特務出身的「團長」，最後又翁哭老鼠似地送了一面由台灣帶來的蔣旗給「難民」們，算是鼓勵慰問一番了事。

「代表團」不但向吊頸嶺的「難民」提出「反攻大陸」的口號，而且還對廠商進行「反攻大陸」的游說。這班傢伙去年曾在東興樓請客，名義上是酬謝廠商會全體會董，實際上卻是個香港各界美蔣反動分子的大集會。廠商會許多會董都潔身自愛，拒絕赴宴；那些避之不及的，卻被幾個廠商會的美蔣分子連哄帶嚇地拉到東興樓去湊數。在這個宴會上，「代表團」以主人自居，「團長」朱謙講話時，居然不顧羞恥地要求香港廠商配合蔣介石集團日思夜想的「重返大陸」的目的」和「任務」。嚇得許多廠商在未散席之前，就紛紛「惡人」。

所謂「中華民國代表團」來香港的目的，已經明顯地擺出來了。今年又有一個要抬着這塊臭招牌的這樣的「代表團」要到香港來，當然也不會是純遊覽性質。香港的各階層人士，現在正予嚴密注視中，他們都認為，香港英政府如果遵守外交義務，對這個旨在發揚「兩個中國」的陰謀服務的「代表團」，是絕對不應准其入境的。

藉參展搞政治陰謀 蔣集團要派人來港活動

在美帝佈置下組成「參觀團」 名單已公佈定下月三日起程

廠商指出港府應該拒絕入境

【本報訊】美國通過廠商會裏面的一小撮不顧民族大義的美蔣分子，利用工展會來搞「兩個中國」的政治陰謀，引起了所有正當廠商和香港同胞的憤慨。

潛伏於廠商會裏面的那一小撮美蔣分子，在美國頭目的指使下，無恥地策劃了這一項利用工展會製造「兩個中國」的政治陰謀活動。他們騙過了絕大部分廠商，僞借摸摸地以工展會名義去函台灣「邀請」「組團」前來參觀。據悉，作為美國政治傀儡的所謂「中華民國工商界參觀香港第十六屆工展會代表團」，已經宣佈在十二月三日工展會開幕前夕由台灣來港。同時公佈了「代表團」的名單：「團長」謝成源，「副團長」吳邦儀，「秘書」鮑良傳，「團員」唐學周、郭家監、江永祥、楊正、吳能類、洪建全、林火炎、洪旺熙、鄭慶和、周德厚、張雲蔚等共十五人。按照台灣方面原來的決定，這個所謂「代表團」的人員，僅為原定名額的一半。可能這僅是第一批傀儡。

香港的廠商們為此表示強烈的不滿。他們表示：「我們要做生意，但決不能寬國使。」他們指責廠商會那一小撮美蔣分子將工展會成為美國手中製造「兩個中國」的一粒棋子，圖藉此推使工展會的參展廠商以及廠商會會員陷入違背民族大義的政治漩渦中。

衆所週知，美國利用香港工展會搞「兩個中國」的政治陰謀，是為了長期侵佔台灣而在全世界範圍內進行的整個侵略政策的一個部分。最近杜勒斯向蔣介石施加壓力，就是為了迫蔣接受「兩個中國」的做法。關於這一點，即使是台灣國民黨人士也一再表示反對。現在，美國仍繼續大力施壓。美國顯然把利用工展會作為達到其製造「兩個中國」，並企圖通過「託管台灣」的政治陰謀。毫無疑問，「代表團」來工展會活動，不僅使工展會染上政治色彩，而且使之成為美國手中的一粒棋子。

由此可見，任何「邀請」或允許這個以「中華民國」做招牌的「代表團」來工展會的政治陰謀，都是不能容許的。

香港廠商對潛伏於廠商會中的一撮美蔣分子，不顧民族大義，為了配合美帝搞「兩個中國」的陰謀，一下子拉了大批不願發表姓名的參展廠商說：「誰的心中喜歡這樣搞？」商務印書館香港印刷廠廠長張子宏說：「我是廠商會的一個會員。我認為舉辦工展會的目的，是為香港廠商介紹產品，尋求港製工業品正當發展的道路，是純粹的商業行為，是不應該被利用來搞政治活動的。現在美帝國主義者卻又在指使台灣，藉口參觀香港工展會，派遣『觀展團』，用『中華民國』的招牌來到香港，以進行其『兩個中國』的陰謀，這不但是我們堅持正義的會員們所不能容許，已經在外交上承認中華人民共和國的英國當局，當然也應該堅決拒絕的。」

工展會開幕在即，港九同胞正密切注視着工展會主持人對這件事的態度，以及香港英國當局怎樣對待台灣的所謂「中華民國」「代表團」的入境問題。

觀展「團長」公開承認 要搞「反共抗俄」活動

【本報訊】在美國擺佈下，台灣終於「確定」派一個打着「中華民國」招牌的「參觀香港第十六屆工展會」的「代表團」，準備十二月三日飛來香港進行利用「工展會」的政治活動。

據台灣報紙透露：在這次被「確定」為上述「代表團」的人員中，「團長」的名字叫謝成源。這個在美帝紙老虎擺佈下的「團長」因為一向不見露面，美國佬也許認為這樣就可以派到香港來欺騙香港工商界。其實這個所謂「團長」的底細是瞞不了別人的。

看謝成源原任「台灣省商會聯合會理事長」，十一月二十七日他在台灣就任。他一上台，便要求台灣商人「遵循反共抗俄政策，悉力以赴」。

謝成源既公開承認要搞「反共抗俄」，則他一上任便被美國指派來香港「參觀工展」，豈有不「悉力」利用香港工展會來搞「反共抗俄」的政治活動嗎？不管美國如何想掩飾謝成源的醜劣的政治面貌，而謝成源終於沉不住氣，自行暴露了他這個「商人」的真面目。

天氣：中和北風。天晴。

特寫

談到會堂就高興

老工人話當年，是特別親切的。早兩天，一群年紀都在四、五十歲以上的老工人，大家聚在一起，與高采烈地座談籌建工人大會堂的意見和感想。他們來自各行各業，都有二、三十年以上的工齡，在香港這個地方勞動了一輩子，每人都有自己的經歷，有自己的希望。可是講到就快要建起一座工人大會堂的時候，情緒就興奮起來了：「幾十歲啦，從來沒有聽見過我們工人自己能夠建一座大會堂。這真是一件大喜事，怎麼樣也要盡一切努力把工人大會堂早日建起來。」

賀壽不怕沒地方

這羣老工人有許多是老朋友了，大家有些同做過工作，有些一同辦過福利。一聚頭談起來，話題可真多。從他們的談話中，大家都重視這個問題：大會堂應當建成什麼樣子呢？一位老洋務工人說：「我們老人家的希望和後生仔不同。

我們老工人家，有很多工會地方不夠，每年大家聯一下歡，或者是工會同人有個福壽會，每年大家就要分幾日來慶祝，一次喜事分好幾次，但總沒有法子滿足。如果搞起大會堂，老工友一同來熱鬧一番，你說該多高興！」老工人的希望並不太高呵！醬油工會的一位老工人接着說：「工友們聽到建築工人大會堂，後生的講要有健身室、文化技術室，都很高興。可是有些在晒暖場的伯爺公總不做聲。我們找他們談，他們說：『幾時見過工人自己搞大會堂呢？幾十歲啦，就算有都不會輪到我們享受。』我向他們解釋，現在工人福利辦得好，和幾十年前不同了。大會堂建成，老的少的，都可以各得其所，一樓可以享受。伯爺公說：『真係這樣好？那就死都眼閉啦！』」這位老工人說出的例子，使老人們無限感慨。因為工人團結了，福利辦得好，辦得多，是這十多年來的事。早二、三十年，困難就大得多。從這裏，大家都感覺得團結的重要。有位商務印書館的老工人就說：「建工人大會堂不會沒有困難，找地、籌款，都是要努力的。只要大家團結一條心，困難是一定可以解決的。」

年老工人談心曲 敢盼早建大會堂

老夫老妻同上陣

有個海塢的老工人說：工人的生活非常苦。他訪問過不少工人，統計在一百工人當中只有七、八家是住樓房，其餘都是住木屋或床位。工人收工之後，想休息一下都沒有地方好去。歸啲影戲都要一個幾毫。有時帶同兒孫，就只好在馬路邊的草坪坐坐，可是人又雜，也不得安寧。如果有大會堂，得閒去飲杯茶，捉盤棋，同老友記談下心，是很需要的。」一位老司機說：「有了工人大會堂，可以帶兒女去活動一下，學些有用的東西。」他表示，無論怎樣困難也要捐日人工。南洋煙廠的一個老年女工也接着說：「有大會堂，可以鼓勵丈夫、兒子去進行些正當娛樂，不致去麻雀館和淪為飛仔，這是極大的好事。」她說，工人們對籌建工作十分熱情，許多女工動手車衣服，義賣自捐。有些是老夫老妻一齊上陣，使人們無限感動。

自由勞工也捐錢

老人們反映了許多動人的事例。海塢有個女工，是寡婦，週薪只有三十元，可是認捐二百四十元。職托有些工人，為了擴大團結，向個別的自由勞工傾談，有個自由勞工說：「你噉講我都做得到，也捐了款。有話唔成嘅。」他表示工人要同多些工友傾，使大家都明白，大家都出力援

為使大會堂早動工 工人籌款熱烈進行

紛紛捐款獻新儲蓄和舉辦晚會 要求港府撥適中地段並予協助

【本報訊】港九各業工人為了支持早日建成工人大會堂，熱情高漲，想出了多式多樣的籌款辦法。最近集會討論支持籌建工人大會堂問題者有香港海員工會、香港政府軍部醫院華員職工會、港九洋酒伙食商店職工會、港九蛋業職工會、港九絲織業工會等。

海員在支持籌建工人大會堂委員會擴大會議中指出：工人大會堂建成後，不僅港九各業工人家屬獲得正當文娛活動的場所，而各界人士如有喜慶聚會需要也可借用，也可供演劇、展覽會等活動。對於這件廣泛受益的社會福利事業，港府當局應大力予以支持，迅速撥出適中地點與建。

為使大會堂早日建成，海員和家屬都熱烈展開捐款。總三星運輸公司十六個職工帶頭捐薪一月，放出五千多元的大「衛星」之後，海員家屬也認捐一萬元，各輪海員也紛紛表示決不後人。

在政軍醫工會舉行的港區單位工人代表擴大會議上，工人們堅決表示要盡自己一切力量為迅速完成工人大會堂工作而努力。他們除表示熱烈捐款外，並準備在建築大會堂時參加義務勞動。與會代表即席展開認捐挑戰，當晚認捐數字達一萬八千多元。

洋酒伙食商店職工一致希望大會堂佔地五萬方尺，樓高多層，其設備要較為完善，如文化、技術班、舞台、演戲場、食堂、象棋茶座、兒童遊樂場、圖書室、天台花園等。

工人們為了支持大會堂早日建成，話劇組提出舉辦唱片欣賞晚會，全部收入捐獻大會堂，有個工人提出了捐薪辦法，即席有幾位工人響應捐出了半個月及一個月的薪水。更有的工人要求登記在興建大會堂時義務勞動。

蛋業工人在座談會中，分別報告了工人積極支持籌建大會堂捐款的情況。據初步會報，捐款總額已突破原定目標，為了繼續大力推動籌募工作，並組織了籌募組。

工會已在會所設「工友儲蓄箱」，工人們把餘款或省下來的零用錢逐日積聚起來，加強支持籌建大會堂的工作。

工人們談到建大會堂的好處時，認為這不但有個寬敞的地方休息，更可增進健康和歡樂。工人辛苦勞動，流血流汗，為香港建設盡了很大的力量，現在建工人大會堂，港府是應該撥出適中地段給工人建設大會堂的。

絲織工人在討論有關大會堂的籌建意義及全部規劃時，首先指出：港府當局撥出適中地段來建築工人大會堂是責無旁貸的。

他們談到大會堂的內部設備時，認為大會堂應有民族色彩的大門樓，內部包括有容納幾千人的大禮堂，有會議廳、辦公室、管樂室、飯堂等。

失蹤新娘尋獲 雙方協議婚事告吹

【本報訊】本月十九日晚在灣仔洛克道紅棉酒家舉行婚禮而突告失蹤的新娘李玉笙，在失蹤後一週被男家發覺她原來是在北角的姨母家。

據說，距離婚期一週之前，準新娘在接到一個怪電話之後，就不時獨自外出，至舉行婚禮前突告失蹤，男家遍訪不獲。直至她失蹤一週後，才查出她在北角她的姨母家。後經交涉，結果至昨日才搞清手續，男女雙方各不追究，這頭婚事告吹。

港府新聞處宣佈 鄉議局訟案無審期

該局負責人答應不作其他活動 每個月最多只開一次秘密會議

【本報訊】港府新聞處昨天宣佈：鄉議局控告新界民政署長何禮文、社團註冊官麥士維的申請，以及要求禁制他們對鄉議局採取行動的申請，已經無定期押候。

新聞處並說：雙方同意在開庭以前，不得向外發表有關鄉議局的公開聲明。開庭以前，鄉議局除可舉行內部秘密會議每月一次討論本訟案之外，不作其他活動。

港府新聞處的聲明說：新界鄉議局及其負責人，於本月十四日向高等法院提起訴訟，以何禮文及麥士維為被告，要求三點：（一）確認鄉議局並非社團條例中所稱之社團；（二）或者是宣佈鄉議局已經被豁免作社團登記；（三）由法庭下禁制令，限制被告對鄉議局及其職員、會員等採取有關未依社團條例註冊的法律行動。

法庭循首席檢察官之請，並獲得原告律師的同意，下令將律政司亦作為被告之一。因為在以港府為被告的訴訟中，律政司乃為適當的被告。

原告在提起上列訴訟的同時，並請法庭下臨時禁制令，限制何禮文及麥士維在該案開審之前，對鄉議局及其職員、會員採取法律行動。法庭於十一月廿九日頒下命令，將該申請按照原告被告雙方協議的條款，無定期押候。該項條款，係由鄉議局常務委員會於法庭頒令之前、開秘密會議決議接納者。

新聞處並公佈了法庭所頒命令的全文，其中列舉了雙方協議的條款七項，大致說：雙方同意將該案盡可能快地交由高院合議庭審理。在開庭前，原告同意鄉議局（包括其職員及委員會）除了召集僅由職員或常任委員會參加的不公開會議以討論本訴訟案件外，不作其他任何活動。這種會議，每月至多只能舉行一次。開會通知應說明會議係屬不公開的秘密會議，而且只能討論與訴訟有關事項。在開庭前，被告同意不向鄉議局採取除了本件訟案以外的行動。雙方並同意在開庭前，不向外界發表有關鄉議局的任何公開聲明，公佈此一雙方協議的條款時也不能加以評述。原告對第一第二被告頒臨時禁制令的申請，亦無定期押候。

旺角警署前出怪事 凌晨飛車舞孃呼救

追蹤搜索兩小時一雙男女被拘

【本報訊】昨日凌晨二時，九龍旺角警署附近發生一宗黑夜飛車「騎劫」舞女事件。

據說：當時有一輛私家車疾駛旺角警署門前時，車上突發出女子的救命聲。當值警員聽見後，馬上吹警笛警告這輛私家車停車，但司機不予理會，反而加速向窩打老道方面駛去，隨即失去車子的蹤跡。

警方認為事情嚴重，立即展開追蹤搜索，經過兩個鐘頭後，才在旺角豉油街與西洋菜街之間把這輛車子截住，後來將車上兩個男女帶返警署問話。

曾在車上叫救命的女子是個舞女，十八歲，是在九龍國×舞廳伴舞的。昨晨舞廳打烊後，她沿着油麻地彌敦道返家，冷不防突有輛私家車在她身前停下來，車上跳下一個男子，要她上車。她被喝令停車而不停，而大叫「救命」的舞女，亦以破壞安寧而被扣留。

另據舞廳的人說：那個司機是認識這個舞女的。

柴灣災民苦 街坊請捐助

【本報訊】柴灣徙置區第四段半山區木屋於廿七日發生火燭，焚燬木屋八間，受災災民五十三人。他們的家被燬，衣物被燒掉，情況淒慘，柴灣街坊福利會向社會人士呼籲，請求予以同情，努力捐輸，俾該區災民得以濟急。

兩間廠號老闆 負債宣告清盤

並交由破產管理處清理

【本報訊】一個擁有兩間商店的老闆，因欠債無法清還，昨被債主向高院申請頒令清盤。

申請人陳永康（譯音），商人；負債人譚啓超（譯音）。據申請人作證稱：他曾在地方法院數宗小錢債案中控告欠債人欠款一萬二千三百七十五元，獲判得直。負債人在和富道經營啓明膠廠及新昌印刷店，但無法清還欠款。本年八月十四日，曾在欠債人寓所舉行債權人會議，當時負債人表示所欠債務太多，無法經營下去，願意宣佈破產。法官聆訊後，對欠債人頒發清盤令，交由破產管理處清理。

食水賬

【本報訊】港府水務局宣稱：截至昨日（星期六）上午八時止，港九各水塘存水量計為八十一億六千一百萬加侖。水塘上週食水總共四十億加侖。一週共消耗食水二億三千三百萬加侖，每日平均消耗五千一百七十五萬加侖。

租屋起糾紛 打門傷三人

【本報訊】昨晚六時四十五分，大道中三七四號門口有十一男女互相毆打，結果三人頭手受傷，由十字車送院救治。除傷者外，其餘被警方帶往警署。

受傷男子李錦芳（三十二歲）、照平耀（四十二歲），婦人譚龍芳（七十八歲）。李錦芳是文咸東街一家首飾公司的老闆，他原有一個首飾工場在堅道，因與店舖距離甚遠，便想在店舖附近找尋一個地方作為工場。幾日前，他通過經紀人認識了大道中三七×號二樓的二房東照鏡清，在上址租了一個房間。據說房租二百元，按金二千，已先交了五百元。昨日傍晚，李錦芳帶着妻子和幾個伙計前往上址，準備搬入。但是二房東照鏡清的哥哥照平耀及其母親譚龍芳反對在該處開設工場。因此，兩方發生爭執，引起打鬥。

國產
鹿茸精
滋補健身特效珍品
請認國營哈爾濱藥廠出品 方是正貨
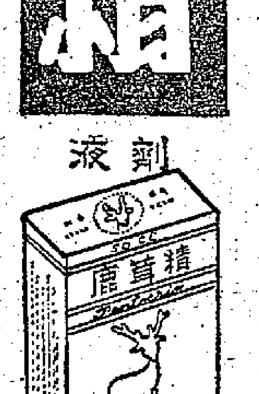

劑液
功能
顏補血 養補髓 體補腦 固生 延年益壽
九龍分銷處 宏興公司 中正藥行

請用 品質改進的
地球牌油漆刷
三大特點
1. 橡膠灌猔，抗油力强，不脫毛。
2. 純猔製造，化學脫脂，不開义。
3. 吸油量大，揮刷自如，省時間。
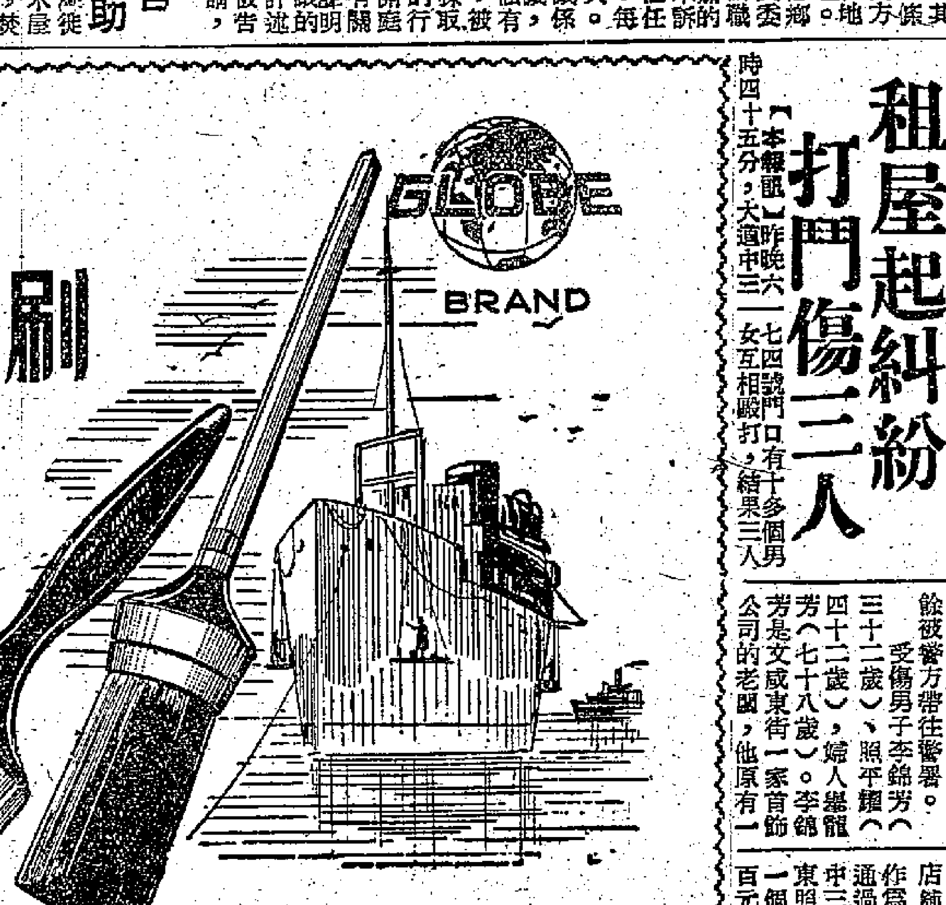

中國畜產出口公司廣州分公司經營出口
廣州市623路486號
香港代理處：華潤公司 中國銀行大廈 電話27741
港澳總經銷：天珍國產猔毛刷子公司 香港軒尼詩道414號 電話：772546

閩商觀光歸來談
人民公社生活幸福
足衣足食幼有所教老有所養
僑眷入社參加工作各盡其才

【本報訊】福建商會暨福建同鄉會理監事及會員最近舉行座談會，到會者近百人，會中邀請近日回內地觀光之理事及會員報告祖國及家鄉大躍進情形。到會者對於祖國生產飛躍前進感到光榮與興奮！對於家鄉人民公社化的實際情形更感親切與愉快。

曾回內地參觀的理事和會員，在座談會暢談家鄉工農業發展和家鄉的交通運輸和動力建設情況，有人還談了文化教育普及、城市和農村除四害講衛生的運動情形。

一位理事詳細地介紹人民公社的情形說：「福建省目今已普遍成立人民公社了，人民公社要使每一個人都能過着豐衣飽食、幼有所教、老有所養的幸福生活，公社成立之後，勞動力可以調整，能作平均合理佈置，土地可以劃片，根據土地情形，劃分爲耕種水稻、地瓜、甘蔗、果樹、蔬菜種植區、畜牧場、水產養殖區。並根據生產的需要和各個勞動力的特長，建立各專業隊，做到人盡其才，地盡其利，物盡其用。這樣就可以大大促進生產力的發展。人民公社制度，不少地方還在試行階段，各地區是根據各地區生產收入經濟條件，暫行規定供給與如何補貼，目前大部分社是採取半供給制加補貼制的分配制度，每個社員的吃飯、穿衣、孩子教養、老人養老、醫藥費、喪葬費等都由公社負責，有勞動力社員每月可分別得到十多元或幾元補貼費（無勞動力者是指老人和小孩）。供給補貼看今後公社經濟收入逐步增加，並不是永遠補貼十多元或幾元。

「公社內設有公共食堂、幸福院、診療所、產院、託兒所、文化宮、俱樂部、電影隊、業餘劇團、劇場、電話、收音機等。電影隊在各村巡迴放映，每個人每月可以免費看到幾次電影，節日或農閒季節舉行文藝會演，有各種業餘劇團演唱。公社有中學、小學，自辦躍進大學、紅專學校、夜校、體育鍛鍊、科學研究。男人六十五歲、女人六十歲可以進幸福院，幸福院老人生活所需，全部由公社供給，幸福院另設小廚房，使老人飲食更加適合胃口。

「人民公社同樣對僑眷有好處，僑眷參加勞動可以自食其力，勞動力較差可以得到適當安排，並無強迫僑眷去負擔較重的勞動，僑眷識字的可安排在幼兒園，亦可以安排在縫紉組縫衣或補衣，或者安排在託兒所、洗衣組、食堂炊事組、文化教育衛生部門等，反正安排輕工就是了。現在託兒所多是半托，要上工時把孩子交託兒所，放工時把孩子抱回家中，所以僑眷都安心工作了。

「公社對僑匯的處理是：僑匯仍歸私人所有，投資則保本付息，十二年還本，最近有人造謠說政府對僑匯要抽百分之八十，僑眷本人只得到百分之二十，完全沒有這種事實。

「公社對財產的處理是：生產資料歸公，比方說，你有腳踏車或縫紉車出租，那就要歸公家（因爲這是生產資料），如果你是自用的就不須歸公（因爲這是生活資料），生產農具，不論出租或不出租一概歸公。

「歸僑僑眷可以買柴草在家中加菜、煮點心、燉雞鴨等，公社並不干涉。

「人民公社要統一調配勞動力，節省勞動力來參加生產，劃片土地能有規劃的搞好生產，保證人人有屋住，人人有飯吃，有衣穿，無憂無慮，過着幸福的生活、人無剝削人、人無壓迫人的日子。」

榮寶齋畫藝術精湛
中西人士均表讚揚
千八元的簪花仕女圖名畫有主
昨天觀衆千五人今明繼續展出

【本報訊】北京榮寶齋木版水印畫展覽，昨日在中總禮堂第二天展出。適逢星期六，到會參觀者非常擁擠，其中不少是外國朋友，他們對我國民族傳統藝術的高度成就均表讚揚。昨天參觀者達一千五百多人，大家對唐·周昉簪花仕女圖一致稱讚，認爲這是我國木刻水印畫技術上有了新的發展，才能製作出這樣複雜的名畫，這幅名畫定價一千八百元的，昨日上午已給人訂購了，但是想購買這幅畫仍不乏人，據畫展負責人稱：可能再辦到機會不多，只有婉卻盛意，後者只賸遲來一步。因爲這幅名畫已有主，愛好藝術的各界人士，未有看過者——幸勿錯過機會。

昨日觀衆對明·沈石田臥遊册，藍瑛山水，清·任伯年畫册，惲南田花卉册，徐悲鴻竹雞，和現代名畫家李可染的牧牛圖等都很欣賞。意見簿上反映了這種看法，一些觀衆寫上「藝術結晶」，「嘆爲觀止」，「盡善盡美」，觀衆們對陳列在台上的榮寶齋出品印製過程照片及木版水印畫印製過程甚感興趣，不少人對這些畫均仔細觀看，甚至看二三個鐘頭。

昨天畫展展品部非常忙碌，很多觀衆購買展品，如明·王仲玉陶淵明像（定價卅元）就售出八幅，這幅畫除了陶淵明像之外，並有「歸去來兮」的書法，其它徐悲鴻畫的馬，鄭板橋蘭竹各類的中國畫及信箋聖誕卡銷售甚多。該展覽會今明二天繼續展出，時間由上午十時至下午六時止。

中華電力公司獲利一千多萬
電力附加費應該取消了

【本報訊】九龍中華電力公司去年獲利一千二百二十九萬六千餘元。該公司董事長嘉道理前日在發給股東的報告中，建議分紅六百六十一萬元。中期紅利已分五百五十多萬元。股東年會定下月十三日召開。

嘉道理在報告中說，該公司曾經考慮過利用原子能發電問題，並且曾有專家來港商討建立原子能發電站的可能性。他說初期使用原子能，電費將十分昂貴，但電站建成之後，燃料費則比目前低得多。因此他強調說原子能發電，只是在探討其可能性的階段，在最近將來，恐怕仍無法實現。

人民公社真實情況
「鄉土」本期圖文介紹
杜勒斯之流休得胡說！

【本報訊】人民公社在祖國已經普遍建立起來了。公社建立之後，馬上又實行吃飯不要錢。這不光是我國農民的一件大喜事，而且也實現和超過了「禮運」大同，以及孫中山先生「天下爲公」的偉大理想；但是，杜勒斯、胡適之流却加以誣蔑。到底公社是怎麼樣子的？「鄉土」二卷廿三期刊載有剛從祖國環遊歸來的吳其敏寫「南北四公社」長文，本其親歷見聞，詳細介紹了公社的情況實質，這不僅可以幫助讀者認識人民公社，而且對杜勒斯之流的無恥讕言，也是一個有力的駁斥。康年的「一頓飯的哲理」，也是關於人民公社的，它闡釋了吃飯不要錢的問題。其他要目有辛文芷的「最難得住的笑靨」，于菲的「不尋常的家書」，斐林學的「紫禁城史話」，李惠英的「我的大朋友」，曹聚仁的「和平老人邵力子先生」，辛有餘的「田徑百將員上將」，蓮浦的「廣州的光塔」等。畫頁有「徐水人民公社」、「文藝界在福建前線」、「美麗的山城」等。

煥南學校慶廿周年

【本報訊】昨日是九龍煥南學校創校二十周年紀念，該校舉行了雞尾酒會誌慶，到會有港九各間學校校長和教師，酒會中來賓紛紛舉杯祝賀該校今後培育更多好學生。晚間還舉行了電影晚會，學生家長參加者甚衆。

該校學生日來都積極排練「鋼鐵之花」及「少年廣播操」，這是該校參加全港十校主辦學生聯合體育表演大會的節目。

看四個人民公社
一片美好前途
電影界人士談觀光見聞
「上影」大躍進明年放衛星

【本報訊】長城電影製片有限公司經理沈天蔭及導演黃域昨天向該公司的導演、演員等工作人員數十人談及他們最近回內地參觀的所見所聞，他們興奮地述說人民公社的美好前途以及祖國電影事業發展的近況。

沈天蔭談到他在廣州、天津、洛陽、成都等地看到的四個人民公社時說：「過去農民都穿百結衣、赤脚，現在穿新衣裳、穿鞋襪，這一點就可以看出農民生活變化之大。」他並說，在很多人民公社裏都看見他們訂出的一九五九年至一九六〇年的生產計劃，從他們的目標中可以看出人民公社的豪邁氣概和幸福的生活。他在介紹洛陽洛南人民公社時說：「公社社員已有百分之九十八受教育，基本掃除了文盲。今年該公社估計有二千萬收入，以其中四成分給社員，則每人平均有八十一元，超過了過去中農的收入。其餘六成作爲公積和添置生產工具等用。目前，該公社已建有幸福院、產院、託兒所、幼兒園等，做到了老有所養，幼有所教。公社還設有工廠和四間中型商店，十一間百貨門市部和三十一間零銷所。該公社已準備了很多錢，全部買機械，一年後就能機械化，到了兩年後，他們要做到：戶戶住樓房，到處機器響，電燈和電話，隨馬路，路寬三丈，汽車穿梭忙，兩旁綠柳，山上林，種花果，河邊挖魚塘，平整低土地，多種蔬菜糧。」他還介紹了重型機床廠、武鋼、洛陽拖拉機廠、重慶樂器廠、西安製片廠等的規模和生產發展情況。

上月曾到上海電影製片廠參觀的導演黃域，向大家介紹了「上影」最近的大躍進情況：該廠已完成今年度的畫片的生產計劃，開始進行明年度的生產，大放衛星，他們爭取出品七部達到國際水準的優良影片。

他還談到很多電影界朋友的近況。他並說：「上影」的電影工作者現在除了拍片之外，還要負責教育和培養新的一代。因爲全國各省都準備辦電影廠，目前，已有九個省派出各部門的技術人員約三百多人到「上影」學習。這個消息，鼓舞了在座的電影工作者。

冬天上市西瓜
用西瓜與冬瓜交接
秋天生產冬天上市

【本報訊】用西瓜與冬瓜交接而成的汕頭改良種西瓜，近日又有貨到。這種改良西瓜外形像冬瓜，皮色青黑，瓜肉是粉紅色，與一般的西瓜無異，味甚清甜。它的生產季節與西瓜不同，是秋天生產，冬天上市的。這種西瓜每個重量在十二磅至二十二磅，每個都用線袋網着，零售每磅四毫左右。

淘氣的小山羊
香島小學演出成績甚佳

【本報訊】香島中學小學部參加教育司署粵語初級話劇比賽，演出兒童話劇「淘氣的小山羊」，到會觀衆有一千八百多人。該劇富有教育意義，勸告小朋友不要說謊，要遵守紀律。演出成績甚佳。

高利貸釀悲劇
澳門一個三輪車工人吃盡苦頭
賣掉車子還欠債拋下妻兒出走

【本報訊】澳門消息：高利貸迫使一個三輪車工人拋下了他的妻子和五個兒女出走。一家大小，生活瀕於絕境。

阮國強踏三輪車謀生已有幾年了。最近因爲生意差，更加沒法應付七口之家的生活，就只好求諸「大耳窿」，借了幾十元，怎知他就此脫不了身，因爲利上加利，債務越來越大。最近，大耳窿向他追債，而且恫嚇他，不還就要「因住」。阮國強只好把自置的三輪車賣了一百四十元。他把大部分還了債，剩下十幾塊錢做小生意，怎知賣了幾天芋頭生果，小本也蝕完，於是出走，留下了他的妻兒，在那一間香暗的斗室內發急。他的五個兒子，最小的只有一歲，最大的也只十一歲。

專訪
遷出舊樓露宿街頭
居民無以爲家

四方街三幢舊樓住客，多是該處老街坊，他們並未欠租。本來，業主改建舊樓，也會給住客一些補償，現在，一經封閉危樓，他們被逐出來了，他們希望當局能給予妥善的安置。

士環四方街三幢舊樓的住客，前日被警方限令下午三時前遷出下，悽然離開了家。他們的傢私衣物，東一堆、西一堆的擺在附近街頭。孩子們很多爲了看管家中的財物，整日都沒有上學，更慘的是，一些父母忙着搬遷，無暇照顧孩子，年小的孩子就坐在街邊，哀哀的哭叫着找媽媽，忙亂中，五十一號的一戶住客還幾乎失去了一個孩子，後被街坊代爲尋回。另一個名叫何偉忠的男童，雖然患病，也只好露宿街頭了。

這三幢樓宇的住客都是一些小販和工人或店員，收入都很低微，因此不少是一家數口住一張床位的，如五十一號四樓就有兩戶一家八、九口同一張床位的，這間屋四層樓的住客，大大小小合計就有九十多人。住客之中很多都是老住客，在那裏住了二、三十年。過去住客大都能每月清繳租金，即使在日治時期，也是每月用當時的軍票交租，且代業主看屋。居民除了交納租金之外，每月還要向業主繳交清潔費六元。據居民說，業主對他們一向毫不照顧，修整窗門或其他地方損壞，也是「貴客自理」。

由於樓宇建築年代達六、七十年之久，且業主一向不進行修繕，因此破舊不堪。去年八月間，五十一號業主復將該幢樓宇的石屎鋼筋造的廚房拆去，因拆毀的震動，波及五十三號的牆壁也開了個大洞，三幢樓宇內外都用木樁竹架支撐。不久，五十三號業主就將該樓宇封閉，只餘二樓讓數戶人居住，其中一戶的婦人姚謝，是個寡婦，帶着六個兒子——最小的一個才三歲，靠在街邊賣白粥度日。

五十一號拆了廚房以後，住家都極感不便，燒柴煮飯和洗澡都沒地方了，樓上的住客更慘，用完的污水要捧下樓去傾倒。但由於經濟關係，只好勉強棲身。他們仍每月清繳租金，直至最近，他們還繳交本月的租金。其中住地下的一戶住客，今年八月間，還以加一的利息向別人借了五、六百元來清繳以前所欠的兩個月租金，據說當時因爲無力繳交，曾被業主封屋，所以迫得借債交租。另一家於四年前搬入樓內居住時，曾向別人借了四百餘元作頂手及鞋金費，這筆債，至今未還，而該戶主還是個患了癱瘓症的「跛仔」。

在該三幢樓宇封閉前，住客們曾每戶各出十數元，湊了一些錢請律師向法庭請求將封閉期限延長四星期，以便他們準備尋覓新的棲身地方。結果是既花了錢，而起碼的請求也落了空。

在他們臨時棲身之所，都是橫街小巷，衞生情況既差，更嚴重的是食水問題無法解決，這絕非長久之計。何況警方已聲明這只是暫時的住處，將來又如何呢？如再度遷退又到那裏棲身呢？他們都希望當局能給予徹底妥善的安置。

鑒於業主與住客條例，舊樓業主要改建時，幾乎都給住客以一筆補償，何況他們之中有些是二、三十年的老住客呢！他們都希望業主在這方面有所表示。如以危樓爲理由，將居民逐出便算數，未免太不合人情了。

（柯門）

慶祝中國出口商品交易會開幕
時間：1958年10月15日至11月30日～地址：廣州市中國出口商品陳列館

'Diamond' Brand FASTENER 鑽石牌拉鍊
註册商標 TRADE MARK

規格：大牙、小牙、大小牙分開齊備。
特點：經濟方便，經久耐用，美觀大方，拉力特強、折迭不會裂開。
用途：適用于男女内外服裝大小皮件口袋鞋口等。
中國上海拉鍊廠出品　中國雜品出口公司上海分公司經營出口

砂輪·砂瓦·油石·
品質優良
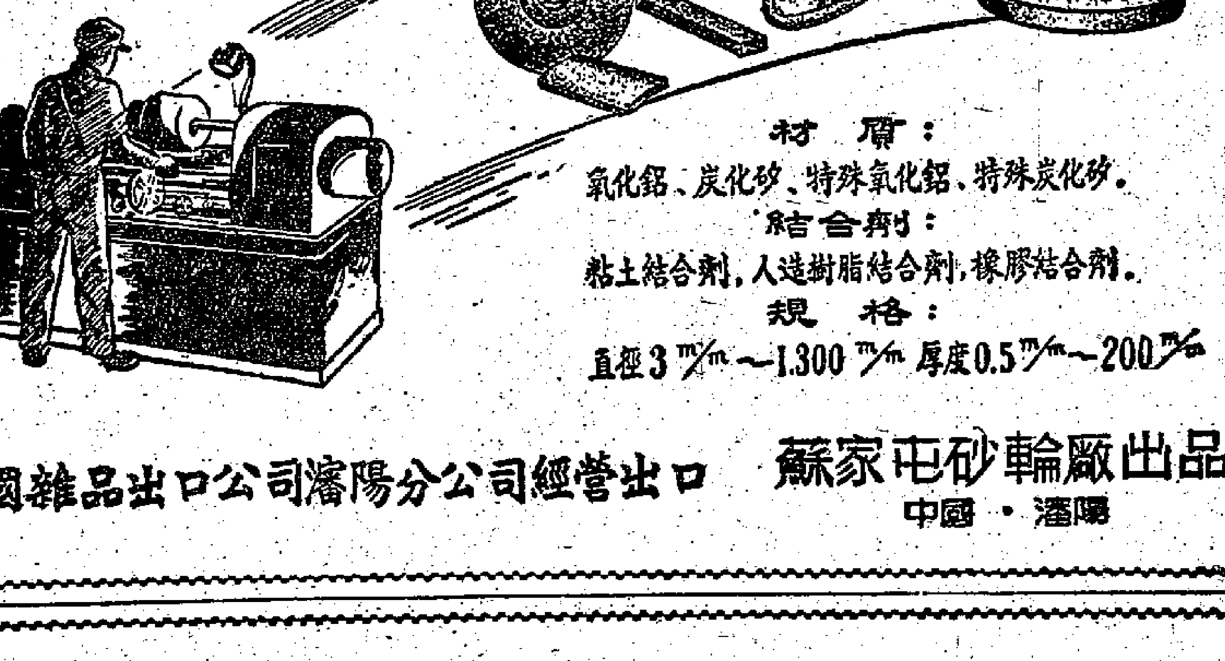
材質：
氧化鋁、炭化矽、特殊氧化鋁、特殊炭化矽。
結合劑：
粘土結合劑，人造樹脂結合劑，橡膠結合劑。
規格：
直徑3 m/m～1.300 m/m 厚度0.5 m/m～200 m/m
中國雜品出口公司瀋陽分公司經營出口　蘇家屯砂輪廠出品 中國·瀋陽

人造補血藥
（原名：人造自來血）

上海五洲化學製藥廠出品　上海進出口公司經營出口
香港代理處：華潤公司　地址：中國銀行大厦　電話：2774

优散痛
EUSON 优生
Eusedon
止痛退热

適應：
感冒發热、頭痛、神經痛、神經炎牙痛，
風濕痛、手術后疼痛等。
包裝：500片，10片
上海 优生化學製藥廠 出品
香港代理處：華潤公司　地址：中國銀行大厦　電話：27741

隨想錄

武松與紙老虎

易人

最近閱覽「帝國主義和一切反動派都是紙老虎」一書，越讀越有味。讀多了使人胸懷廣寬，眼界擴大，知識亦增加不少。

早在十八年前，毛主席就已向人們說過：「共產主義是無產階級的整個思想體系，同時又是一種新的社會制度。這種思想體系和社會制度，是區別於任何別的思想體系和任何別的社會制度的，是自有人類歷史以來，最完全最進步最革命最合理的。封建主義的思想體系和社會制度，是進了博物館的東西了。資本主義的思想體系和社會制度，已有一部分進入了博物館（在蘇聯）；其他部分，也已「日薄西山，氣息奄奄，人命危淺，朝不慮夕」，快進博物館了。惟獨共產主義的思想體系和社會制度，正以排山倒海之勢，雷霆萬鈞之力，磅礴於全世界，而葆其美妙之青春。」

毛主席根據自然發展的規律和社會發展的規律，論斷新生力量一定戰勝腐朽的力量，社會主義制度終究要代替資本主義制度。毛主席在說這些話的時候，腐朽的資本主義國家，被送進博物館的只有一個俄國，以社會主義制度代替資本主義制度出現於人類面前的，只有一個蘇聯。而今天，由一個發展爲十一個了，而且成爲人類社會一個堅不可摧的和平穩定力量。

在二次大戰之後幾年間，從一個發展到十一個：「日薄西山，氣息奄奄，人命危淺，朝不慮夕」的資本主義的思想體系和社會制度，在共產主義的思想體系和社會制度，雷霆萬鈞的勢力之下，一觸即垮，其腐朽可知。戰後這些年月，殖民地、半殖民地、附屬國等在資本主義制度取消之餘，紛紛爭取獨立，目前已達七億人口，還有許多正在爭取中。戰後東歐社會主義國家革命的勝利，中國人民革命的勝利和社會主義建設的勝利，朝鮮抗美戰爭的勝利，越南人民反對美法帝國主義的革命戰爭的勝利，印尼民族獨立的勝利，北非和西亞民族獨立運動的勝利，埃及反抗英法侵略蘇彝士運河戰爭的勝利，以及拉丁美洲各國民族獨立運動的勝利，印尼維護民族獨立、反對帝國主義侵略，摧毀叛軍的勝利，以及最近中近東各國人民反對帝國主義鬥爭的勝利，這些都說明了帝國主義和一切反動派的腐朽力量，當新生力量起來的時候，一交手猶如摧枯拉朽，有的已被送進博物館，有的亦快將被送入博物館了。

不要看杜勒斯之流和反動派們的叫囂，猙獰類似兇惡，但實則是一種虛弱的表現。因爲他們看到社會主義制度陣營的强大，反殖民的民族主義力量的高漲，這些新生力量都使他們心驚膽怯。世界上只有老虎怕武松的事，而沒有武松怕老虎的道理。黎巴嫩、伊拉克人民革命，美、英趕忙出兵干涉；看到蘇聯三顆衛星上天，美國就拚命試火箭，但不幸屢試屢敗。這些都處處表現了美帝國主義對新生力量的驚惶失措，也處處想予以扼殺，扼殺不了就拚命地想趕上去。但歷史命運注定了帝國主義和一切反動派都無法不進博物館的。只是時間問題而已。

如果說武松既怕紙老虎，豈非笑話？

開天闢地第一遭

——記上海縣人民公社吃飯不要錢的第一天

湯高才

「開天闢地第一遭，吃飯不要化鈔票。」

「人民公社眞正好，社員吃飯公社包。」

「鼓足幹勁搞生產，敞開肚皮吃飽飯。」

我向上海縣「七一」人民公社辦公室走去，就看到沿路的電杆上、牆壁上，張貼着這些紅紅綠綠的標語。這是實行伙食供給制的第一天。昨天中午十一點多鐘，我趕到公社第一大隊二連一排的農民食堂。飯廳是三間寬敞的瓦屋，張燈結綵，喜氣洋洋。一排排方桌排列齊整，桌上放着大碗飯菜，有紅燒魚、鹹肉燒蘿蔔，熱氣騰騰。五、六十位農民喜笑顏開，歡聚一堂。怎能不叫他們喜笑顏開呢？千百年來愁吃愁穿的日子一去不復返了。

這眞是天大的喜事。八大隊七連貧農媽媽朱秀琴，五十多歲了，今天變得像她的小孫孫那樣活潑開心。她要想個好方法來慶祝這個有意義的日子，盤算起家裏造新房時剩下的十幾支大爆竹，連忙取出，拿到食堂門口點放。逐響像節日的禮炮。

小食部隨意加菜

公社的好幾個食堂，這天小菜都很豐富，一般都有兩只葷菜。食堂工作人員告訴我：從明年一月開始，小菜將逐步做到自給自足，還要除自種蔬菜外，還要大力發展養豬、鴨、鷄、兎、魚等副業，增加肉食。現在，每個食堂都在訂規劃，在同一供給標準下，誰家伙食辦得最出色，要比一比苗頭。根據大集體、小自由的原則，現在很多食堂裏，都已經在伙食供給制實行的同時，開闢了小吃部，每天都備有兩三樣葷腥小菜。像第一大隊二連一排食堂小吃部，今天賣的小菜是紅燒肉和紅燒鯽魚。社員們可以隨意購買。如果社員家裏有親戚朋友來訪，老年人、病人、產婦，小吃部可代燒小菜，食堂還可特別照顧口味，可以專爲他們做配口的小菜。不久，小吃部還將供應各種自製的點心。

憑飯卡村村可吃

現在，凡是七一公社社員，憑一張飯卡，走遍公社每個鄉村，都不必擔心吃飯問題了。如果因公或走親戚，走出公社範圍，也可臨時辦理退伙。公社規定除伙食供給制外，還按勞力强弱、技術高低、勞動態度評定工資級別，按月發放工資，給社員自由支配。工資制明年就要實行了。

供給範圍

伙食供給制首先是在農業人口中實行，供給範圍包括參加公社的全部農業人口，現在調到公社各工廠企業等工作的社員、落戶中學生、市鎮居民中有勞動能力並已參加公社的工農業生產者、社員子女在外讀書者也按標準供給。對目前在公社工廠企業工作的職工，原來有薪金的還是照拿薪金，在食堂吃飯自付伙食費。下放幹部和有薪金人員在食堂就餐，也支付伙食費。親戚朋友來往，工人回家，食堂要負責供應飯菜，但需付伙食費。（廿一日寄自上海）

驚險的「海底擒諜」

平尼

在太平洋、大西洋這兩個海洋上，分別有「維克斯夫號」和「北極號」兩艘軍艦，先後遭到莫明所以的爆炸。影片一開始向觀衆介紹了這兩件事情。但在觀衆看來，這是兩個難以猜破的謎：爲什麽在兩個距離遙遠的海洋上，兩艘不同的軍艦，在第二次世界大戰期間，這麽巧地遭遇了一樣的命運？

這是一個成功的開頭。它從開始就把觀衆的心弦扣住，並且把問題很明朗地提了出來：這就是兩個海底的秘密（本片的原名也叫「兩個海洋的秘密」）；既然是秘密，跟着就要追究：這到底是個什麽樣的秘密，這兩個秘密是不是同一個幕後人物幹出來的。

黑衣人向蘇聯的敵人發出電報，說：「先鋒號」潛水艦在×日出發。而「先鋒號」此行也正是爲了探究「北極號」在大西洋上爆炸的秘密，和搶救遇難的船員。在月黑風高中出現這樣一個人，事情固然被搞到更加複雜，但亦因此把案情與觀衆的距離拉近起來，使人能夠從兩個遙遠的「秘密」中，找出了一條破案的線索。

若說驚險，一時想不出有那個驚險的偵探小說，比它更要驚險；若說吸引，它可以說是一步又一步地抓緊了人的心，使你看了開頭，就決心要看下去。

據說這個「故事」是發生在第二次世界大戰的後期。如大家所知，蘇聯同世界正義的人們站在一邊，進行了反法西斯的戰爭。影片的主要內容，就是說明當時的德國好戰份子，要千方百計破壞這個社會主義國家，但，係在戰場上一樣，蘇聯人民顯現熱愛社會主義祖國的高度熱情，發揮了保衛祖國的偉大力量，終於粉碎敵人的破壞陰謀。

像這樣的主題，對於今天的中國人民，和今天任何反對戰爭、愛好和平的人，都有很現實的教育意義。由於影片的情節，是結合了這樣主題，自然地發展，因此它的驚險、緊張的情節，一點也不勉强，相反却使人覺得其自然而又入情入理。這比之一些外國電影爲追逐驚險而驚險的庸俗手法，是大異其趣的。

影片高潮迭起，緊張場面雖如後浪推前浪地出現，但是也有很抒情的輕鬆的場面。像「先鋒號」在開赴「北極號」遇事地點途中的一描寫，就是一例。那是水天一色，一艦如飛，歌聲輕邊，如畫如詩。外表看來，這似乎是個平靜的境界。但這只是狂風暴雨前的「平靜」。它的作用是要讓觀衆輕舒一口氣，整理心緒，提出新問題：在這一羣船員中，到底那一個是份子？他要怎樣破壞「先鋒號」和使得兩個海洋的秘密不被揭穿？可見這種場面的出現，是個很必要的調節，也是個很好的調節，也顯出了編劇家和導演先生的才能。

科學在影片中佔着很重要的地位。「先鋒號」爲世界上最先進的潛水艦。它能夠到深達三百公尺的海水中飛行，能夠到海底的山巒裏找尋「北極號」，又能夠炸破海底的山谷，讓艦身從炸破的山口中駛過去，更能控制艦身從化身和反擊敵人的魚雷……總之處處是就科學的高度化的象徵。給人的印象是：人要怎樣就能夠怎樣。後來才知道，這些科學措施和故事的安排，只是由想像和人物活動的，雖然如此，但它並不是空想，也有其眞實基礎。尤其在今天，當人們看到蘇聯的三顆人造衛星，一切出神入化的科學設想，就會確信影片這一些，絕非幻想，而是一定能夠辦得到的。

這部片子的彩色很好。如果你要好好地欣賞這部影片，開幕前先看看故事說明，對你會有更多的好處。

電影故事

海底擒諜

第三回　人海茫茫　重洋浩浩　艦中誰是特務　艦裏有個小孩

果列洛夫在水兵們中間坐着。他帶着研究的神情盯着斯克渥列什滬，略帶嘲笑的調子說：「斯克渥列什滬同志，你這雙手，說老實話，不像水兵的手，你的手非常細軟！」

斯克渥列什滬說：「我還是初次到潛水艦上來工作，不過，我相信我能用我這雙手，把馬蹄鐵都拗直。」

果列洛夫說他講大話，水兵們有些也跟着打趣，起哄，連女醫生也要他證實一下。斯克渥列什滬把手風琴放在床上：「誰願意跟我較量較量？」一個水兵在應戰，可是果列洛夫却表示要和斯克渥列什滬比試一下，水兵們都在旁慫恿着。果列洛夫和斯克渥列什滬在水兵們中間扳手瓜，比氣力。衆水兵在旁猛叫使勁，結果果列洛夫取了勝，斯克渥列什滬表示服輸。

艦長在電視中看到了這一幕。在他腦子中迴旋着的問題是：在這些人中，誰是敵人？

這是魚類學者和海洋學者兩個專家的工作室。魚類學者正用顯微鏡觀察海面外的魚類。海洋學者在看地圖。

魚類學者對艦長表示不滿，說答應了他一大堆條件，却把他裝在罐頭盒似的艦艙裏，迷迷糊糊的往前走，不知道要到那兒去。他說，那些地形那些水流，海洋學者隔着玻璃也可以進行研究，他呢却不成，因爲海洋裏那些神秘的動物不能跟着艦走。

最後魚類學者去見艦長，說這樣下去他受不了，他參加這次科學探險的旅行是爲了作研究工作，爲什麽不停下來讓他坐潛水機到海洋去呢？

艦長告訴他，潛水艦要用飛機的速度，到兩千海里外，到達「北極號」失事的地點，或能救一些人。所以要過幾天才能到達目的地。爲了工作的需要，這消息不能讓誰都知道。所以沒有事先告訴他。魚類學者滿意地走了。

潛水艦的頭部底艙，海洋學者在向水兵們講潛水艦海洋學方面的問題。果列洛夫問他能不能根據海底的地形判斷他們現在處在那個海洋裏。海洋學者並不正面回答他，只說研究了海床、水流就能確定是那個海洋。

果列洛夫機械工程師聽到值班員的通知去了中心站。斯克渥列什滬在問着海洋學者能不能根據海底的地形判斷經緯度。海洋學者說現在還不成。

這時值班員通知全體水兵各就各位，水兵們便離開了艙底。艦長宣佈馬上就要到達目的地。

艦長在電視中看到一隻舢板漂來。便命令潛水艦上浮。潛水艦出現在海面上，水兵們走出上層橋。水兵們把舢板拉向潛水艦，舢板上有「北極號」字樣。斯克渥列什滬抱起躺在舢板裏的一個十二三歲的孩子，送到醫務室。艦長認出了孩子是北極號軍艦艦長的兒子。孩子醒過來了，他也認出了艦長。

全國象棋點將錄

——揚州區六強簡介

五、青島方孝臻

如果以全國各地棋手的棋路來分一分派別的話，那麽青島方孝臻該是典型的北派棋手，他的先手飛象局和後手單提馬，都具有一種獨特的風格。他今年三十七歲，是青島火柴廠的工人，下棋已有二十餘年的歷史，少年時曾師事山東棋聖邵次明，連獲得青島一九五六、一九五七、一九五八年三屆冠軍，可惜體弱多病，未能參加一九五六、一九五七二年的全國比賽。今年體格轉强，參加了揚州競賽區的比賽，最初由於缺乏臨場經驗，成績未如理想，但後來越戰越勇，竟連過「五關」，殺敗了沈志弈、劉憶慈、徐天利、陳雄熙等名將，震動了各地棋迷。方孝臻在這次決賽中，曾先後敗於楊官璘及沈志弈，但並不因失敗而氣餒，準備以更旺盛的鬥志，和各路英雄切磋交流，爭取更好的成績。

六、青島戴光潔

戴光潔的棋藝，進步最快，記得一九五六年我在北京見到他在第一屆全國比賽時，初賽就遭淘汰，輸得很慘。而一九五七年在上海第一階段競賽時，他就是具有很大威脅性的一個人物，通過了這二次鍛鍊，奠定了今年他在揚州競賽區的優異成績。

戴光潔擅長於開局，他對各家各派的棋路摸得很清楚，尤其對「五八炮」的各種變化，更有深刻的研究，精於這一路開局的何順安雖是個中老手，也奈何他不得。這一次比賽，還打敗了何順安後又戰勝了西安小將張增華與青島方孝臻，成績令人滿意，一般預測：他有機會可以奪到前六名的優勝名次。

早餐

港府農林處明起發售聖誕樹，每株售價由六元至五十元不等。有發財癮者，趕快大量栽種出售，當必有利可圖。（×）

據說下學年開始前，官立小學學額將增加八萬名。因此有人說香港教育前途無限光明。如果不把課本好好調整一番，給予學生健康而有用學識，學生的前途恐怕仍然是黯淡的。（×）

俞大維與胡璉爲了檢査身體，前者飛美，後者去日，各人所患之「病」不知同否？（×）

‧廚師‧

古今聯話

自嘲解嘲聯

人境廬詩草的作者黃公度（遵憲），才情洋溢，詩作往往取材新穎，且富愛國思想，至今爲人稱道不衰。

然黃氏有阿芙蓉癖，家居恆橫床直竹，吐霧吞雲。

據說他曾自書一聯，懸於煙榻之上云：

蠶作繭自縛，龍噓氣成雲。

上聯有點自嘲之意，下聯就是自我解嘲了。

（訂正：上次所記張學良輓楊宇霆聯內，「孚常」係「幼常」之誤。）

只能做到三紅心

扁舟

橋牌

	北：♠A-7-4-3　♥K-8　♦10-6-5-4-2　♣Q-9		
西：♠K-Q-9-2　♥J-10-6　♦J-9-6　♣A-J-7		東：♠J-10-8-5　♥—　♦A-K-8　♣10-5-4-3-2	
	南：♠6　♥A-Q-9-7-4-3-2　♦Q-7　♣K-8-6		

叫牌過程：

西	北	東	南
P	P	P	3♥
—	—	—	

開牌：西開出♠K。

上面這副牌是我不久以前看到幾位牌友打的。南方第四手叫出三紅心之後，北方考慮再考慮，終於一聲「派士」。但是他叫了「派士」後，又顯得不勝興奮，一再搖頭頓足說：「我糟蹋了一局牌，我糟蹋了一局牌。」

因爲西方開的是♠K，這局三紅心確實是糟蹋了。莊家只丟兩墩方塊，一墩黑葉，（另有一張小黑葉可以用檯上的皇牌殺牌），他取了十墩牌，穩穩然能夠做到四紅心的。

盛旁有人插嘴道：「如果西方不用黑桃，而是用紅心開牌，這副四紅心仍然做不成。」但是，南方這位牌友不服氣，他說：「檯上有五張方塊，而東西的方塊恰巧3—3搭配，西方即使不開♠K，開出♥J，我不是一樣可以做成四紅心麼？」這話聽來似乎有理，大家就不談下去了。

我回來途中，腦子裏一直圍繞着這局牌，我也認爲如果西方開出♥J，這副四紅心仍然可以做成的。怎麼打呢？第一墩：西♥J，北♥8，東♥5，南♥A。第二墩：南♦7，西♦J，北♦2，東♦8。第三墩：西再攻紅心，西♥6，北♥K，東♣2，南♥2。第四墩：北♦4，東♦K，南♦Q，西♦6。第五墩：東♠J，南♠6，西♠9，北♠A。第六墩：北♦5，東♦A，南♥3殺牌，西♦J。第七墩，南♥Q，西♥10，北墊黑桃，東墊黑葉。第八墩，南出黑葉6，西怎麼樣呢？西家如用A打，檯上的♣Q就將成了大牌，兩張方塊自有機會用上。西若留A不打呢？他的♣A就一墩也拿不到了，莊家不但可以做成四紅心，連五紅心也做成了。

但是我再反覆推敲後，又覺得此中的變化正多。如果東西兩方守得牢，齊齊摧毀北方的進路，南方莊家利用檯面上的方塊墊掉自手黑葉的企圖，實際上是不可能實現的。東西兩方怎樣才算守得牢呢？第一墩，西出♥J，與上同。第二墩，莊出小方塊，西J取，也和上面一樣。第三墩，西的打法改變了，他用♠K逼出檯上的A。第四墩，莊出檯上的方塊，被東家的K吃去。第五墩，這是最緊要的一着，東改向黑葉進攻，南方怎麼辦呢？南如出小黑葉，西則蓋以♣J，南若出♣K，西則忍了一下，留着自手的♣A管住檯上的♣Q，或則用A打K，繼續出黑葉給檯上的♣Q。只要在第五墩上面東方知道改向黑葉進攻，西方又能緊緊釘牢南北的黑葉，南方無論如何要輸兩墩黑葉，不可能利用檯上的方塊的。牌友先生，你且試試看，你還有其他的打法麼？

南北這兩手的牌，在東西嚴密防守下，只能取九墩，叫三紅心是對的。但人非神明，如果不是看了四家的牌，要求東西兩方做出上述的防禦，也不是容易的事。因此，北方不多叫一聲，坐失一副可能成局的牌，我也覺得可惜。

年節送禮何物好　水印名畫是佳品

最近每天走經中華書局、商務印書館門前時，總要對它們玻璃窗內所陳列的北京榮寶齋的出品，各種木板水印畫欣賞一陣之後，才解到綜合技能複製藝術品的重要。再次看，使我感覺中國紙張顏料的優良。再次看，使我明白中國對於書畫裝裱技術的精巧。再次看，使我知道木板水印的特色與風趣。再次看，使我不自禁的深深感覺中國板畫的優秀傳統太好了。再次看，我衷心的感謝新中國藝術工作者和印刷工人的成就，若

港居隨筆

已證實的謊言

司馬勁

有些人喜歡把許多事實，輕輕地用「共產黨的宣傳」，甚至「共產黨的謊言」這些名辭，將它掩飾了。不能否認，在某一個時期，這些說法，也曾起了一些作用。不過事實到底是事實，憑你用什麽手段，也是掩飾不了的。

被稱爲「共產黨宣傳」之一的，便是美國統治集團，是由少數的幾個豪富家族所操縱的。這個事實，早就爲許多人指出來了。但是有些人卻不相信，因爲美國乃是「世界民主的大本營」，又怎麽可能由幾個家族來操縱？

假使說美國的眞正統治者，確實是一句「謊言」，那麽現在就由這個家族之一來證實這種「謊言」了。

洛克斐勒這個美國最豪富的家族之一，人人知道洛克斐勒是美國的煤油大王，是數一數二的壟斷資本家。他的豪富使他出了名，而那個「洛克斐勒基金會」爲了收買人心所辦的一些慈善事業，也增加了它的一些「聲譽」。「洛克斐勒基金會」不過是壟斷事業的副業，它的眞正作用是控制着美國政府的政策。這幾年，美國的政策處處碰壁，出了亂子，主人是不會怪自己的，只會遷怒於僕人的。於是洛克斐勒便要親自出馬了。這次選舉，洛克斐勒選上了紐約州長。

我們在中國做間諜

（美）李克　李文安　夫婦著　尤其譯

四十八　滙豐銀行經理來了

李克和哈萊特坐上吉普被帶走以後，一轉眼就是幾個鐘頭。院子裏的陰影越來越長，我還呆坐在客廳裏，雙手圍在大腿上，在武裝衛兵的監視下不敢稍動。我們請客人八點鐘來吃飯，我的心中越發忐忑不安。「能想個辦法通知他們不要來就好了。這件事幸還不得！」

一名幹部走進客廳，這才打斷了我的思想，他問道，「你吃些東西嗎？已經相當晚了。」

「現在幾點鐘？」我焦急地問道。

「差一刻鐘八點。」

「過一會兒，我有幾位客人來，我看還是等一等，同他們一起吃。」我希望從他的回答體會出我的地位如何。

「隨你便吧。」他無可無不可地答道。

「那麽，假若我同他們一起吃——」我只說了一半，看他怎麽講，然而他對於我的詢問眼光只隨意望了一眼。我不願意直接再問，便又兜個圈子從另外方向試探。「那麽，我該換衣服了。我現在這身衣服怎麽能接待客人呢！還應當吩咐王厨子擺桌子了。」

我故意走到門口高叫「老王！老王！」

「沒關係，沒關係，」那幹部搶着說。「你不用換衣服了。我們都照顧得了。你就坐下放心吧。」

我聽懂了這句話的含意，一瞬間的希望也就因此而消失了。事情很清楚，不允許我會見我們的朋友。八點鐘，門鈴響了，衛兵招呼我走進厨房後邊的一間小屋，那是我們放置家具和傢俬的地方。屋子裏正有一把梳妝小椅，我便在昏暗中坐下，衛兵則站在門外，認着客廳。

第一批來的是英國大使館的兩對夫婦，馬上被請到客廳裏坐。沒過一會兒，門鈴又響，我聽見那位滙豐銀行北京分行經理的聲音，又驚訝又害怕，連稱「這不是李克的家嗎？我找李克先生。一定走錯了門。」衛兵告訴他，這正是他要找的地方，並且要他在院子裏坐下。那名幹部剛要和他講話，一個英國人突然從客廳衝出來，站在門口高聲叫道：「李克已經被捕了。」說完便匆匆進客廳，令我驚奇的是他們居然打起橋牌。經過兩個鐘頭的不安，他和其他四位客人被准回家。我猜他們根本不知道我還在家，但知不知道也無關宏旨。他們對於我們的下落似乎漠不關心。

他們剛走，我又被帶回客廳。兩名穿藍制服，看來像剛念大學的幹部已經坐在長椅上。其中一名大臉，顏色靑靑的，一頭黑髮，還有一副銳利的眼睛，他招呼我坐在搖椅中，問我吃飯了沒有。

我苦笑道：「實在是不餓。」

「要不然喝一杯水？」

我點點頭，那幹部便吩咐站在附近的衛兵倒杯水來。

無所不談

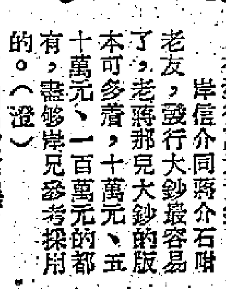

何人所賜

港府醫生何賜乾怕參加「甄別試」不合格便會從此失業，竟跳樓自殺。他這樣結果，借用他姓名中的兩字一問：「何賜」？（林川）

自己緊張

蘇聯主張結束柏林的管制，美國說這是「製造緊張」。美國的話沒有錯，這樣的建議，對美國來說，確會使她緊張的。（蒙）

「經濟提攜」

日本政府準備在下月初發行萬元大鈔。岸信介同蔣介石府老友，發行大鈔最容易了，老蔣那兒大鈔的版本可多着，十萬元、五十萬元、一百萬元的都有，盡夠岸兄參考採用的。（澄）

嫁粧

鄧辛雄

一位軍衣姑娘，
心甜如蜜，
嫁給一位深愛已久的
幹勁十足的郎！
大俏不吹，
鞭炮不放，
不用陪嫁，
也沒有大件小件的嫁粧。
「哥哥，請原諒，
我只給你帶來一個人，
可沒給你帶來嫁粧。」
「不，你已帶來豐富的嫁粧，
幹勁十足就是價值連城的寶藏，
家具物品有天會用舊用破，
你的手藝越作越多樣！」

談影

南國春戀（Mardi Gras）

潘君

從表面上看，這部片子很純潔，很可愛。是一個「辛德莉拉」（仙履奇緣）的故事的翻版。在這裏，「王子」是女的，「辛德莉拉」是男的。一個美麗年輕的女明星（姬麗絲汀嘉麗飾）和一個軍校的學生（白潘飾）。由於女明星穿了便裝，去遊玩紐奧良斯的狂歡節，於是遇上了這個軍校學生。起初，兩人只是想到遊玩。後來大家都喜歡對方的樸素、文雅。經過了幾度誤會，終於宣佈愛情的成熟。

從技巧上看，這部片子的導演很聰明。他首先利用了軍校中一大羣學生的操練、檢閱、吃早餐、習技等場面，給人一種盛大、活潑的感覺。其次，場面弄得很緊湊，熱鬧的情緒。大概有百分之八十的戲，是令人感到乾淨利落，毫不累贅的。其三，導演很善利用人物的身份、性格，安排一些小噱頭。例如女明星的宣傳人每次說過不宣傳女明星的私事，但跟着就打電話給報館；軍校學生動不動就用軍事名詞等等。這些地方常常顯出有很好的效果。

爲什麽我用了「從表面上看」與「從技巧上看」這些字眼呢？因爲本片所說的故事並不是一個現實的故事，它帶有濃厚的麻醉作用。即拿片中的細節來舉例：有一個女學生，她除了在夜總會中表演起色情舞蹈來。看樣子，她是以此來賺取她的學費的。這是隱藏着多少辛酸與淚珠的事件啊！但是影片用歌舞歡騰、愛情與美麗把它掩沒了。令觀衆一點也不覺得有什麽不對的地方。影片的其他一切都可作如是推：荷里活被美化了（在片中，它的最大的缺點只是愛亂宣傳）；資本家被美化了，臉上掛着慈愛的銀鬚；軍校被美化了，像是個青年人的天堂（好使美國青年多去當兵）；社會被美化了，一片繁華歡樂，再看不到資本主義社會下小市民的喘息。簡而言之，這部片子教人看了忘掉現實，想入非非。在美國現行的政策來說，這樣的片子是很受鼓勵的。它向世界人民說：「這就是美國。多麽美妙呀！」

喜歡聽白潘唱歌的人很多。爲的是他唱時的態度很溫文，沒有一般流行曲歌唱家的惡俗。但當我們來看這張片子的時候，就必須要有分別它的「美」與「醜」的能力，不爲它的色彩所迷！

阿超結婚

李蘇長

初入情場的青年男女，往往都會有如臨深淵，如履薄冰的那份緊張心情的。片中阿超與阿芬在看完電影後散步談心的一段，便把這種微妙的情景活現出來，但見兩人同行，阿芬總比阿超走先了四步，變成了「跟拖」而不是「拍拖」。兩人好不容易才在一張長椅子坐下來了，阿超好久都憋不出一個話題來，最後只有說：「今晚的一場電影，還算好看吧？」阿芬輕答一句，便又沉默了幾分鐘，然後又到阿芬把同一句問話說出來。觀衆都不禁爲這兩個心情緊張而發笑。

這影片的內容清新可喜，大部分情節都眞實動人，美好的故事也多是健康，自然的。

故事中心是寫阿超的同居和阿芬的姊妹，都是一羣正直的窮人，影片着重寫出他們那種互助互愛、羣策羣力的合作精神，終於使那個恃勢凌人、立心要破壞阿超阿芬的婚事的太子爺無計可施，最後只有眼看着阿超他們舉行簡樸然而熱鬧非常的結婚典禮。

明嫂在樓梯間失足跌倒，不幸小產了，醫生說孩子已不保，大人也要動手術才能保安寧。但她的丈夫只是個洋樂隊的鼓手，去那裏找四百元給太太留醫呢？阿超想到救人第一這一點，他寧願放棄結婚，也先把自己母子倆的積蓄給明嫂。他這種急人之急的豪爽性格，對觀衆有很好的啓發作用。結尾衆人在婚禮中吃齋飲湯的喜氣洋洋，這也說明婚禮並不需要大事鋪張，重要的還是一對新人能够心心相印，使大家都滿意。

眼看到他倆開始過着幸福的生活。阿超和三姑的契女約好在茶樓「相睇」的一段，意思欠妥，因爲它嘲笑了那些樣貌不大漂亮的女性。同樣，作爲洋樂隊喇叭手的阿超的婚禮，不如改爲樸素些較好。阿超雖然很想早日成婚，但看來也不會胡亂到在工作之際，把結婚音樂吹成喪葬音樂的。阿芬的家看來還寬敞，堯伯大可不必因爲女兒要結婚而撤就睡到大廈的梯間去棲宿的。

廣播節目

廣東電台（波長二八三公尺　頻率一〇六〇千週）

上午六時零五分管樂。四十五分漢語拼音方案教學講座。七時十五分新聞。卅五分昆劇。八時話劇剪輯。卅分客潮語新聞。十二時零五分客家戲。四十五分廣東各地。一時十五分粵劇。四十五分科學知識。三時歌曲。五時白欖、粵曲。六時新聞和時事解說。廿分西秦戲。七時廿分寓言朗誦。卅分對農村廣播。八時十五分鋼鐵元帥升帳特別文藝節目。四十五分省市新聞。九時向鋼鐵大進軍專題廣播。卅分京劇。十時最後新聞。

廣州電台（波長三七九‧七五公尺　頻率七九〇千週）

上午六時新聞。廿分口琴獨奏。卅分新聞及報紙摘要。七時粵曲。四十分口琴音樂。八時卅分故事。九時星期音樂會。十時綜合文藝節目。四十五分京劇。十一時四十五分蘇聯歌曲。十二時話劇。卅分省市新聞。四十五分蘇聯歌曲。十二時話劇。卅分省市新聞。四十五分粵曲。一時十五分躍進中的祖國。五時卅分配樂詩朗誦。四十五分科學知識。六時管弦樂。卅分新聞和時事解說。五十分粵曲。七時省市新聞。卅分廣州生活。卅分京劇。八時十五分寓言朗誦。卅分聯播節目。九時輕音樂。卅分躍進中的祖國。十時鋼鐵元帥升帳特別文藝節目。卅分最後新聞。

香港中文電台

上午七時時代曲。五十八分天氣報告。八時新聞。卅分粵曲。九時宗曲。卅分潮州曲。十時兒童劇。卅分倫敦電台昨晚國語節目。四十五分各地什曲。十一時宗教節目。十二時時代曲及歐西流行曲。一時粵曲。廿八分天氣報告。卅分新聞。五十分音樂。二時空中歌壇。三時十五分潮州曲。四時十五分轉播傑志對巴士足球比賽情形。五時十分粵劇小舞台。六時新聞。卅分工人樂園。七時宗教節目。卅分農村一週。五十八分天氣報告。八時倫敦國語新聞。十五分演講。廿分轉播鳳凰劇團粵劇「金釵引鳳凰」直至完場止。

香港英文電台

八時節目預告，音樂，旋律。九時新聞，唱片。十時十五分交響樂。十一時宗教節目。十二時卅分遊戲。一時十五分新聞。卅分午餐音樂。二時卅分爵士音樂。三時點唱節目。四時十分下午茶音樂。卅分唱歌。五時電影音樂。卅分故事。六時音樂。卅分宗教節目。七時新聞。卅分唱歌。七時四十五分評論。八時十五分音樂。五十分戲劇。九時新聞。十五分星期音樂會。十一時十五分倫敦電台新聞，晚禱。卅分（完）

麗的呼聲銀色電台

上午七時口琴。十五分天氣預測，時代曲。卅分早晨音樂。四十五分粵曲。八時新聞，天氣報告。十五分祝壽祝婚點播。卅分粵曲。九時卅分兒童廣播劇。十時中外名人成功史。十五分今日事。廿分廣東音樂。卅分人海傳奇。十二時時代曲。卅分兒童講座。十二時新聞。十五分祝壽祝婚點播，天氣報告。卅分北國風光。四十五分時代曲。一時武俠故事「碧血劍」。卅分粵劇「禁苑盜仙河」。四時十五分祝壽祝婚點播，時代曲。廿分轉播甲組足球聯賽「東方對東華」。五時十分音樂。十五分粵語流行曲。卅分學校園地節目。六時短篇小說。七時時代曲。四十五分世界珍聞。八時新聞，天氣報告。十五分轉播香港大舞台粵劇「金釵引鳳凰」（完）

麗的呼聲金色電台

上午七時國樂。十五分天氣預測，各國什曲。四十五分輕音樂。八時時代曲。卅分新聞，天氣報告。九時京劇。十時潮州曲。四十五分今日事。十一時廈門歌曲。卅分河北大鼓。十二時新聞。十五分時代曲，天氣報告。卅分越劇。一時卅分京劇點唱。二時卅分國語短篇小說。卅分潮州歌劇。五時潮州音樂。六時歐西流行歌曲。卅分夏威夷音樂。八時新聞，天氣報告。卅分粵語話劇。九時卅分時代曲。卅分跳舞音樂。十一時新聞。十五分時代曲。十二時（完）

麗的映聲（有綫電視）

下午二時波斯頓集。卅分女新主安妮。三時粵語長片。四時卅分偉能處。五時卡通片。廿分兒童故事。卅分林丁丁傳。六時休息。七時一週新聞彙報。八時小旅店。卅分粵府風光。九時愛迪堅陀集。廿五分賣國賊。十一時最後新聞及天氣報告，收場曲。

誰的兒女

靜霞文　史化圖

（一五四）余三少奶因爲丈夫死後，心灰意冷，而致使雪月結交阿飛黨，一天天變壞，在悔恨交併中患了嚴重的心臟病，她正在醫院請律師立遺囑的時候，白牡丹和雪月丁雲明都趕到。她睜開眼睛看見了雪明和白牡丹，顯得很難過的問雪月道：「這位太太是誰？」雪月便把一切經過告訴三少奶。

（一五五）三少奶淚流滿臉的對白牡丹道：「我已經看得很清楚，當保羅是阿飛黨的頭子，雪月是跟他學會了吸毒，我怎麼對得起余家，爲什麼要撿這麼一個敗家子回來。」白牡丹一聽她說出究竟，便追問道：「你是從那兒撿來的呢？」三少奶便把當年在門口拾回的經過說了一遍。

（一五六）白牡丹又驚又喜，感動的對三少奶道：「余太太，你還記得雪月的出生日子嗎？」三少奶把當年那一塊紙牌上寫的出生日期唸了一遍，白牡丹忍不住跪在三少奶面前道：「謝謝你，余太太，你放心吧！他們全是我……」她發覺失言，立即改口道：「……是我姊姊的兒女……」

江湖三俠

梁羽生

第廿八回　來皈親離　功名隨逝水　風流雲散　劍氣射寒星

再說雍正脫出了身，大聲叫道：「快把城門關上！」鄂和布，韓重山，哈布陀等人，都從暗處跳了出來，原來他們在此埋伏，早已等了多時了。

唐曉瀾抱着那人伏地一滾，用「三環套月」「妙解連環」的招數掙脫出來，寶劍一揮，把假甘鳳池斬爲兩截，只見神武門的大鐵門又已慢慢關閉，唐曉瀾的琵琶骨已被那人拼死力抓傷，輕功難於施展，是再也躍不上去了。唐曉瀾把心一橫，豁出性命，回劍迎敵，忽聽得「哎喲」一聲，關城門的人似是中了暗器，倒了下去，鄂和布與韓重山急急躍上城牆，只聽得一聲清嘯，呂四娘與馮瑛馮琳也從外面跳上牆頭，關東四俠也從城門殺入。鄂和布叫道：「快落鐵閘。」韓重山一展手提着闢雲鋤防身，右手按下鐵閘，關東四俠已搶入內面，馮瑛馮琳也奔到了唐曉瀾的身邊。

牆頭上萬箭齊發，園中埋伏的武士也紛紛湧上，箭鏃帽最厲害的是紅教喇嘛所用的噴火筒，筒蓋一啓，便是呼的一聲，一股烈焰噴射出來，所觸之處，立即焚燒，這乃是雍正處心積慮，埋伏下的。他算定羅雄必然冒險來救甘鳳池，準備一網成擒，將他們全都燒死。

衆人在火焰箭射下騰挪閃躍，又要躲避弓箭，十分危險。

馮瑛問道：「你跳得出去嗎？」唐曉瀾搖了搖頭。這時鐵閘就將落地，牆頭上又站滿了弓箭手和鈎鐮手，關東四俠之中，除了玄風道人與柳先開之外，其他二人輕功較低，估量也不能越牆而出了。

呂四娘一口劍龍蛇飛舞，把鄂和布殺得只有招架之功，馮琳把手一揚，三柄飛刀齊向韓重山奔去，韓重山是接暗器的能手，見三柄飛刀的打法，非雙手齊接不行，只得騰出手來。說時遲，那時快，陳玄霸跳入城門，雙臂把鐵閘托着，向上力舉，陳玄霸有舉鼎碎石之力，鐵閘雖然重逾千斤，竟自給他慢慢的向上托起。玄風與馮琳等人簇擁近身衛士，一齊湧出。馮琳則不停手的發出飛刀，叫韓重山不能再按鐵閘。

可是馮琳隨身所帶的飛刀只有二十四把，唐曉瀾與馮瑛走在最後，到神武門邊，馮琳的飛刀已經發完。韓重山大喝一聲，兩柄「迴環鈎」同時射出，「嗚嗚」迴環飛舞，迴環鈎能迴翔轉折，厲害非常，馮瑛把手一揚，「嗚」取一迴環鈎與唐曉瀾，被迴環鈎迴旋追得退身閃避，陳元霸鈎現紅鈎，就在這一霎那，大叫「快跑！」馮瑛與唐曉瀾雙劍合璧，從陳元霸身邊掠出，只聽得轟隆一聲，那鐵閘已落了下來，人頭緊接着兩邊墜落，唐曉瀾回頭一望，只見呂四娘挑着一個飛頭離解懼，雁行折翼撲傷心，欲知後事如何？請聽下回分解。（五九四）

懵人日記

夢中人

是日也　嗒頭明推我落車

嗒頭明唔受我去，係有理由者，乃因三姑是約祥伯，不是約我，嗒頭明一心來接祥伯，不是接我也。三姑隆重其事，特派親信嗒頭明來接，香車迎淑女，冇咁巴閉，而結果原車去，三姑一定大失所望矣。嗒頭明眞係冇理狗，今日梗係食左火藥，唔受我去便走，有理由火紅火綠推我一帶也，卬家雞都敢嬲，正粗人。

今日踏正一點鐘，我就在公司門口等定，落下眼房唔見祥伯，崩牙仔雙牙痕，問我執得咁正，是否行牡丹咁講。我一笑置之，冇咁但，此是祥伯叮囑者。門前車來車往，點鐘，三姑那輛奶黃色柯士架架吼硬，無無聊聊企左半晌，終於停在門前。我偏心話，等左你好耐矣，於是趨前開車門，至話舞腳入去，司機拆鎖咁聲，喝曰：「邊個？整乜嘢？」一望，原來司機是相識者，不是阿龍，而是打壞嘢也。打壞嘢戴頂鴨脷，幾乎笠到落眼眉，我認得佢把聲，乃笑曰：「嘩哥，你又叫做嗒哥乎？」話口未完，出一個西裝友來，戴個黑眼鏡，嗒頭明，乃招呼都算眼利，嗒頭明打個突，一望便知是打壞嘢，擰口向叔。嗒頭明打個突，隨即舉步入公司，我懶睬，眼睛四下一睇，隨即舉步入公司，我一手捉住嗒頭明，白：「明叔，搵祥伯嗎？祥伯開會唔得閒，派我去見三姑也。」嗒頭明留一聲

止步不前，喝口令冇咁齊，忙回頭曰：「乜話？」我再講一次。又曰：「祥伯派我通知三姑改期第日至見。」不知何故，嗒頭明忽然臉色陰沉，攞左我兩眼，又望一望公司門口，門口崩牙仔叫曰：「明叔咁錯嘅，開房都？」嗒頭明撳低我，趨前與崩牙仔搭左兩句，崩牙仔撐頭撐聲，嗒頭明隨即入左公司。我回頭對打壞嘢笑曰：「嘩哥，唔見咁耐，幾好嗎？」打壞嘢懶睬，拉長塊面，我實在怕佢幾成，搭訕曰：「咁嘅天時戴鴨帽，嘩哥唔怕熱乎？」打壞嘢手指一頂，鴨帽頂番上額頭，有答我。正在此時，背後響起嗒頭明嘅聲音：「番上車。」打壞嘢操到埋車邊，向打壞嘢打個手勢，唔使等，明略一猶豫，隨即拉開車門，跳上車，我乘機跟住上去，經已大半個身上左車，嗒頭明突然一掌推我落車，喝曰：「冚家鏟，益死咩你？」一出一手抓住車門，我抓住車門，唔放手，我曰：「祥伯派我去至嘢。」打壞嘢唔放，嗒頭明火紅火綠，猛力一推，嗒頭明拎出一枝水喉鐵，作勢，嗒頭明執住嘢：「你一放手，我就放手。」都算眼利，我冇法子唔縮手，一鬆，又想拉番，落來，我冇法子，架車已經開油，打壞嘢已扒蕩而去矣。（一一七七）

梅嶺忠魂

文綺　閣主

八：速捷

史可法這篇文章，把閱卷官震駭了。主試要把他中在第一名，後來與各閱卷官商量，大家認爲文章做得雖好，但所說的卻嫌太認眞了。這時官場風氣，最忌的就是認眞，無論做什麼事，說什麼話，甚至下一道命令，都是經過審慎研磨，把意思弄得模棱兩可，以便出了岔子時，易於推卸責任。史可法這篇文章，剛好相反，每一句都是切實的，無論在問題的分析上，以及在應付的決策上，都清清楚楚地指陳出來，對是不對，單是看他這種認眞的態度，便不敢把他點中得太高了。

及至榜發，史可法預知自己必中，當報子來報時，也不致慌個手足，反因名次太低而覺得不滿，雖則進士的等第，還要由殿試決定，但殿試所分的甲第，一向都以會試榜上的名次爲根據，很少有變更的。朱由檢雖然想在這一科選拔人材，一試自己的才能，但這位皇帝只是二十多歲的大孩子，且素愛聰明，文章好歹，分不出來。臨到殿試時，只得靠閱卷大臣作眼目。結果史可法就只好屈從於三甲第一名了。

向例一二甲的進士，多數被安置在翰林院，作皇帝文學侍從官，得與皇帝親近。三甲進士，就沒這機會，只由吏部銓敘，看那一處地方官出了缺，便派他們去接充。地方官吏事煩任重，不及做京官那樣逸豫，且翰林院中的人，日夕與皇帝接近，若得到皇帝的賞識，便很容易升官，是以一般進士，多希望得入翰林。史可法因一個名次之差，被中在三甲裏，要失了進翰林院的機會，親友們無不替他可惜。然而，反因能獲機會在地方上做事，而感到興奮，他對人說道：「做京官雖好，但英雄無用武之地，倒不如作外任官，容易展佈，你們不須替我可惜。」

史可法家中接到喜報，李員外聞報之後，竟要在自己家中設宴慶祝，李夫人道：「罷麼，中進士的是史家的人，李家設宴慶賀，人家看了，只道我們招搖。」李員外道：「可法是我們的姑爺，爲什麼不可以慶祝，況且我只是設家宴，又不收人家賀禮，有何不可？」不聽夫人之言，就在家中設宴，客人不外是幾個來往密切的親眷。月英月娥也參加了。

席間李員外向月娥說道：「女兒，你應該敬我一杯，我替你揀到這樣一個丈夫，總可以令你滿意了吧？」月娥漲紅了臉，一言不發。李員外卻哈哈大笑，各親朋見他得意，更加奉迎，紛紛舉杯相賀，這一席酒竟把李員外喝得酩酊大醉。月娥芳心也自感安慰。只有月英因可模選人也不曾中得，不禁有點失意。（六十）

小說林

史得

第三章　要找的那個女人

她的消息來得很怪。有一天，我給一個朋友拉到一間舞場去消遣，其實我毫無興趣，後來，朋友的興致很高，帶了兩個舞女出去吃宵夜，我坐在夜總會的音樂台旁邊的座位上，給音樂台的大鼓吵得震耳欲聾。這在我倒無所謂，甚而覺得很合適，因爲我省得跟那些舞女們說些無聊的風花雪月的話。

我一邊喝酒，一邊聽吵得討厭的爵士音樂。朋友們跳舞去了，我一個人坐着閒想。忽然有一個侍者走到我面前，交給我一張字條，說：

「先生，是不是姓馬的？」

我呆了一呆，問他有什麼事？他把字條再遞過來，「這是一個客人給你的。」

「什麼客人？在那裏？」我問侍者，四邊的看。

「在那邊。」侍者指一指對過那一面，距離相當遠，人很多，還隔着一個舞池。我根本看不到是誰。我暫時不管它，打開手上的字條，只見那是一張侍者用來記菜式的小拍紙簿撕下來的紙，用原子筆寫了下面的字：

「馬先生：請原諒我的冒昧，阮明明小姐托我給你說幾句話，她說你用不着找她，她覺得對不起你。但是她已經到別的地方去了。你找不到她的，請你不用再找。她將來自然會和你見面。」

我看到這張字條，神經登時一震，我忙問侍者，「送字條來的人呢？坐在什麼地方？」

不料侍者已經走開，我對空嘆話。連忙站起來，看到侍者正在另一張桌子上聽客人的吩咐，我跑過去，一把抓住他問。他還是指指那一邊，說：

「就在那一邊的桌子。只有兩個人的。」

「你帶我過去。」我拉着他：「我要見一見那些人。」

他帶我走，我跟了他去，走到舞池的另一邊的一根柱子後面，那裏有一張空的小桌子，沒有人。

「他們在這裏坐着的。」侍者說：「也許出去跳舞了。」

「那兩個？你指給我看。」我焦灼地問他。

侍者用眼睛在舞池中去找。找了好一會，還找不到目的物，他連說「奇怪」。我更焦急，指着兩三對男女問他，他都說不是。舞池的人紛紛走回他們的座位，音樂剛好停了。我等着。這時我才注意到，桌子上沒有女人的錢袋，那是客人非出去跳舞的最好證據。我失望地說：「他們也許跑了？」（六十一）

糊塗偵探

半月完小說　高嘉

十五　最後勝利

「我正要找你。」

我興奮地說：「是你太太的。」

「是你太太嗎？」他把門一推，大踏步的走了進來，放開了我的手，指着坐在沙發上的一個女人問：「是她？」

我仔細地看了看，那女人不是紅玫瑰是誰？

「不，是你的太太。」我搖搖頭：「是你弄錯了吧。」

白如海說：「三年前，我已經死了太太，多年的妻除了她之外，我再也沒有第二個太太。」我把我印象裏的白太太於是給他聽，他一聽就叫了起來：「那一定是杜斯楊佩運嗎？你過去告訴過你，他是牛大哥派去的人，你叫起過他？」

「你一定不是在過去過問這件事了，已經由牛大哥和她談些什麼？」「楊佩運！」我感到非常迷惑。

「是的，你不知道嗎？今天中午我剛付給她五萬塊錢。」

「五萬塊錢？」我更加迷惑了。

「你一點都不知道嗎？」白如海笑道：「這女人是南洋千金，我看你大概也被她老千上了，你帶一個敲詐的！」

「那一個？」

「講給你聽，也不妨。那是我的私事，白如海說：「當年我在南洋有點風流案，被她知道了，把柄在她手裏，最近來提起了，這小財，我在提發。

宴社會上又有點地位，張揚出來，我怕，我便想趕來找她，卻想不到她結果也要被牛大哥找到，並且得牛大哥出頭，「牛大哥排解」。「排解」這件事，大概你也知道，無非是他插手人，說想不弄點油水而已。只好我當然不敢開罪他，委託他和她談判，案價很最初，她還堅持要和我而談，直到昨晚她的爪牙吃了牛大哥的爪牙，受了虧，才五萬塊錢了結，都交還了她的，把所有證據叫做李蕙德？」我插嘴問道：「對，說起來，原來你也認識她的？」我不由得嘆了口氣，她是我老婆外甥女，這樣可惡，這女人居然弄了我！

我由哥大說了，一個南來還了她的惡。

「我太太？」他想了，我是不知道，他本想說，「回到家裏息了，我還是抓不到她」……就了我老婆，太太取了消，我白白的犧牲了我一百塊錢呢！」楊小姐：五百塊錢……

「我好吧，百分之一百，我只要你能夠找得到你我，拿去，我勝利！」我高興的回到家裏，打了一個電話通知我的助手，在酒店的門口去接她，丁先生，我們還得向前走，

詹天佑

張澤蕃　岳爽文

七　決不求助外人

京張鐵路工程局在北京城裏貼出告示，招募修路工人，應募而來的人每天都有幾百。單就其中有個名叫紀啟的，原在英國工程師金達手下做過事，雖也幹過修路的活，卻不是個安分的人，想從外國人手裏得些好處，如今聽說又要修築鐵路，便來報名。管事的在金達等人面前討好，便從後邊一個大漢上來問道：「先生，聽說這次修路一概沒用外國人和外國款子，這話可是真的嗎？」管事的王先生抬頭看了看這人問道：「你叫什麼名字？」可是大漢道：「我叫張德勝。」王先生道：「這條路是詹工程師包修的，款子是朝廷撥的，全與外國無干。」張德勝點點頭，才要登記，卻聽身旁一陣冷笑：「這事可要走着瞧唯，自古至今還沒修鐵路呢！」張德勝聽了這話，便對王先生道：「你這人真囉嗦……」

見中國有過一位聖人能自己修鐵路，我可以見見這位詹工程師嗎？」兩個人說着，便走出來問道：「什麼事？」王先生未及答話，張德勝搶先說道：「不是我有意打擾，原來我在唐山修鐵路的時候，洋人不拿我們當人，老子所以要問明白才好和他們登記。」詹天佑聽了心中暗暗佩服，於是和顏悅色說道：「工程既是我們包下來，任它如何艱巨，決不能求助外人，你放心好了。」張德勝歡歡喜喜報了名，剛走出大門口，卻見有一個洋人提着手杖昂然走進，張德勝又疑起來，隨着洋人折回來，窮看究竟，急忙

黃銅符扎

酒醒後的張清，記憶最深的固然是老朋友同他所說的祖國新概況，但老徐談到酒糟鼻以及他的背景時，便扯到了美國新聞事業這一話題上去。老徐介紹他讀一本三十年前左右，U・辛克萊會經寫過一本有名的作品叫做Brass Check（黃銅符扎），深刻地暴露美國新聞事業的貌態。老徐告訴他：Brass Check的含義是什麼？隨便翻翻字典，這個字的譯意卻是「資本主義的新聞」或者是「對勞工運動有害的新聞」。原來當時美國窰妓都得佩帶一塊黃銅證章，辛克萊便用這個字來作爲描寫美國新聞事業的書名。辛克萊用出賣自己貞操的賣淫婦來比擬出賣自己靈魂的、資本家屬僱下的美國新聞記者，於是這黃銅證章這個字已變成了代表反動惡德新聞的通用名詞，美國新聞事業是怎麼回事，也就不問可知了。

張清痛苦地聽他說，又痛苦地回憶着，再痛苦地追想着，——想着，想着，接二連三打了好幾個冷戰。

孩子們照樣要上學，張清顧不得了，但周璞不能不管，迷迷胡胡中聽到妻子照呼孩子們，忙這忙那的，張清心頭酸楚起來：「她跟着我，太辛苦了啊！」接着想起老徐要來，便跟着起床。

「哦！」周璞道：「多睡一會兒吧。」

「不了。」

「老徐不會來得這麼早。」

「幾點了？」

「十二點半，孩子剛吃過飯上學。」

「我還以爲是早上。」張清苦笑：「原來你已經折騰了一上午。」

「頭有點昏。」周璞坐在床邊，試探道：「你還好吧？」

「還好。」

「昨天聊得還不錯？」

「你指什麼？」

「指他倆的一番好意。」張清細辨着這句話的滋味，以往對六姪他們的說話感到反感，這一次兩人都感到是「好意」，這變化太大了。

「你想什麼？」妻子發現他在思索。

「洗過臉再告訴你。」

「你，」妻子離得這麼輕鬆地笑出聲來：「不行，要你現在就說！」

「好好，」張清道：「我就想，如果酒糟鼻非要我回去不可，咱們也有辦法對付！」

「我說的不是指這個！」周璞道：「我對政治沒興趣，我想回去只是單純的回去，沒什麼其他作用。」

「你還以爲對政治沒有興趣？」做丈夫的笑出聲來：「哈！」

（二九）

突圍

舒康

阿翠的一番話

欲曙天　倫佀

當阿翠買小菜回來之後，我走進廚房去，要求幫忙她燒飯，或別的什麼瑣碎事情。這應該是我在姑母家裏應盡的義務，但是阿翠卻回絕我的要求。她說：

「不行的，表小姐，那裏要你來幫忙我？」

「我在自己家裏也是做慣了的，有什麼關係？」

「這是另一回事。但是這裏便是客啊，那裏有做客人要主人家做飯的？你還是出去罷，表小姐。」

我不理會她說什麼，卻動手把菜籃裏面的東西拿出來，請她分配我一點可以做的事。阿翠仍舊阻止我。她說，如果我一定要幫她的忙，那也等另一次再說。

「為什麼呢？」

阿翠告訴我，這一餐晚飯很簡單，她一個人也容易應付。姑母已經對她說：表姐們都不回來吃飯了。

我這才得到阿翠的答覆，我除了把手也不方便因爲我這樣就把工夫丟下。我只好找我既然到的了手，也不慣空閒的工作慣了，什麼事情也得動手才舒服。阿翠便沒奈何地讓我留在廚房裏，隨便地見事做事。

「阿翠姐，我的表姐們可是常常不在家裏吃飯的？」我搭訕地問她。

「也不一定。只要是畢先生陪她們出去，多半是吃了晚飯才回來。不過，今晚卻是她姊妹倆去看五點半場的電影，這是你姑母說的。」

「這是說，那位畢先生不是同她們一道了？」我試探地問着。

阿翠推測，照我姑母說的看來，似乎畢先生沒有陪她們去看戲。還說的經驗知道，如果畢先生有空請她們吃飯，我姑母便不會獨自回家來吃的。

「看來，那位畢先生便是我姑母家裏很密切的朋友哩。」

我裝作漫然的樣子說。

「當然啦，」阿翠肯定的語氣，「畢先生何止是朋友！簡直是——唉，我不會說，總之，聽說你姑母還要作個未來女婿哩。」

「真的嗎？」看起來，畢先生這人也不錯。」我故意這樣說。「只是，是那一位表姐——？」

「當然是大表姐了呵！大的女兒不是先得結婚才輪到小的麼？而且，看情形，大表姐也喜歡他。」

「那麼，他們訂了婚沒有呢？」我感到自己問出這句話時是多麼吃力。

「這個，我倒不曉得。」阿翠搖頭，「我不過是從隔壁王媽那裏聽到這些新聞的。」（一四九）

國泰　快樂　即日獻映　最新潛水艦　揭開海洋秘密　機智保衛隊　粉碎禎敵陰謀　鮮艷七彩　海底擒諜　疑雲陣陣　難分忠奸　危機四伏　殺氣騰騰　頭場售票

中央　紐約　大世界　光明　好世界　今明最後　呼聲　美麗的小天堂改編　骨肉親情　吳楚帆　黃曼梨　梅綺　陳好逑　胡楓　黎灼灼　中年要做爸爸，不再娶爲誰辛苦？　後天下午大結局映

金陵　國民　金華　新舞台　明珠　國際　長樂　荷里活　連滿三天　越映越旺假期請早　發揮謙讓精神　闡揚改過美德　導演龍圖　監製羅舜華　飛行太子　全部七彩　何非凡　關德興　余麗珍　譚蘭卿　雪艷梅

京華東樂　今天星期請早　四維影業公司巨獻　劉亮華　看過都話正嘢學富精彩　羅維導演主演　翡翠湖　開創新風格！　全身裸浴鏡頭一切爲了藝術

太平　環球　北河　國泰　油麻地　金城　仍映今天七院　早請爭睹　阿超結婚　光藝出品喜劇大笑　充滿青春活力　寫出青年人心聲　謝賢　南紅　上官筠慧　吳回　黃楚山

樂聲　今天五場獻映　南國春戀　MARDI GRAS　中文字幕　廣音　今天十一點十二點半　卡通　海盜紅　明天十二點半　綠野恩仇記　後天十二點半　風蕭蕭

太平　環球　北河　國泰　油麻地　龍城　金星　下期獻映　峨嵋出品　碧血劍　吳楚帆　羅艷卿　曹達華　上官筠慧　原著金庸　製片林炎　監製關武　編導李晨風　寫兩代恩仇　寫愛侶悲歡　寫奇俠異行　寫英雄血淚　極緊張刺激　讀過小說固然要看　未讀小說更加要看

大華　東方　高陞　真光　本報澳門分銷處　地址：新馬路二號F二樓　電話：三六九四三號

巴士迎戰傑志　東華遭遇東方

劉開秩序表，甲組足球聯賽今日繼續演出三場：嘉山東方對東華，愉園星島對陸軍，花墟巴士對傑志；下午三時半開賽。

論重要性，南東碰頭及巴傑交鋒都相當引人注意。

東方在「中型班」中，是一枝突出的勁旅，僅在對南華一役力拚而敗，洩了點氣，就越踢越差。最近爲了刺激士氣，徵得「澳援」多名來助，力求打開僵局。其實，以東方具有的實力，只要全隊肯踢，即使沒有「澳援」，也有較佳的表現，「澳援」之對於它，實在是可有可無的。東華目前高據聯賽首席，他們當然希望確保第一循環不敗的紀錄，今日出戰東方，是偷餘的難關之一。東方的後衛是相當不錯的，前鋒雖然速度較慢，但也可以待機進攻。東華的攻守雖比東方強，但從最近兩場比賽看，它的演出並不很好。如要衝過這一關，照實力看是可以做得的；關鍵在乎臨場踢得是否有勁？假使大家都肯多跑一步，這兩分還是屬於東華的。

星島對陸軍一戰，前者是一支演出絕不可靠的球隊，碰上他們戰意如虹，強如巴士、東華，也會險遭不測；但它卻會敗於嘉山腳下。可見這個球隊的演出是沒有一定水準的。

陸軍襲星島　足球聯賽今續爆火

陸軍的戰鬥力並不強勁，只是肯拚，勁道十足，實力雖比不上星島，戰意卻有過之。要是星島能夠悉力以赴，前鋒射門較有把握，贏的成數很高；倘若提不起勁，陸軍贏波，也非奇事。

巴士與傑志交鋒，要爭取兩分的是巴士而非傑志。傑志目前僅得九分，無望拿冠軍，少兩分也無損。巴士可不能這樣了。去週它雖然跟南華打成和局，但要維持爭取錦標的均勢，也已到了不能再失的境地。傑志前鋒比守衛強，但他們一鋒，近況也遠勝。巴士不只攻守都比傑志好，以此而臨大敵已非可靠，何況在勝負無關重要的比賽中，他們肯不肯盡其全力，還是一個問題。不過，今日之戰，無論如何，傑志即使力拚，也決非巴士的對手。原因是實力有了距離，拉緊戰局已算難得，遑論求勝了。附錄各隊可能陣容如下：·球聖·

巴士：衛佛俊；羅國良、羅北；陳志剛、劉添、吳添來；梁偉雄、林錦棠、劉繼照、劉志霖、周少雄。

傑志：郭秋明；陳燦林、許炳生；駱德興、陳家壽、杜永禮；司徒森、郭有、楊偉韶、司徒文、朱榮華。

東華：黃兆和；李國華、司徒堯；黃志光、吳偉文、陳輝洪；吳偉雄、羅國泰、郭滿華、何應芬、譚鑑滿。

東方：翁培佐；劉子安、李炳照；甘毅圖、高保強、方志才；蘇志成、高永強、郭英樂、朱永強、梁桂康。

星島：余耀德；陸炳耀、侯榕生；李來、馮紀魂、張文治；李德桐、馮紀良、黃德福、羅鏡泉、曾鏡光。

陸軍：格；鑿運士、戴維士；咸倫、活確、杜利華；荷利地、魯臣、荷蘭、麥堅時、依利士。

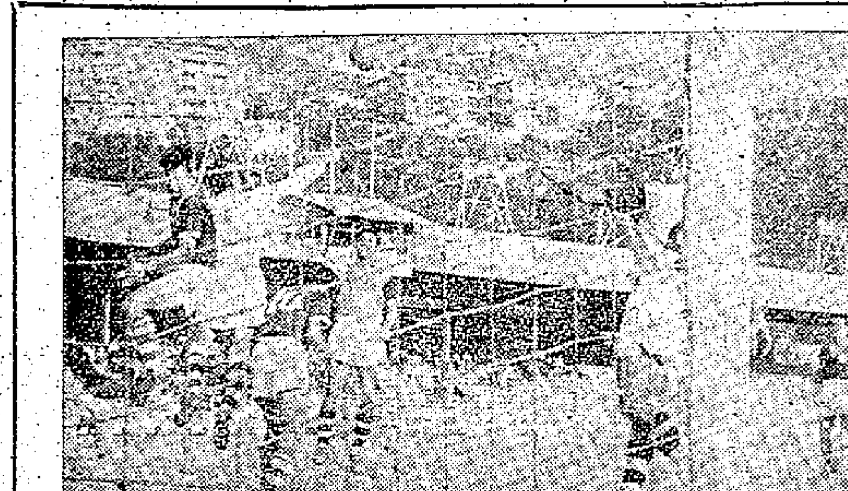

南華圍攻光華，何祥友迎着黃志強開出的角球躍頂頭椎，但爲林寶堅擊出，光華有驚無險。（聯福行嚴幸原攝）

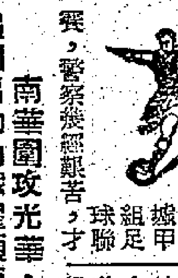

雙翼齊跛　摩士孤立
警察贏波歷盡艱險
中華人人勇拚　輸在不會留氣

昨午花墟甲組足球聯賽，警察以三比二險勝中華。警察演出很差，由於蔡景生、吳就榮大失水準，未能利用雙翼發動攻勢，摩士也無由獲得良好的供應，形同虛設。麥永雄、吳澤流雖然拚搏，但弄太多，往往錯過攻門機會。全場威脅較大的射門寥寥可數。整隊演出，只有梁華傑差强人意。昨天之勝，可說有點僥倖。中華踢得很落力，每人都能多跑一步，使對方備受威脅。只是因上半時各人已告「放盡」，在最後階段未能穩守，所失最後一球，譚煥灼應負部分責任。

開賽後，五分鐘，蔡景生遠吊，摩士衝門，譚煥灼搶快一步，將球接去。七分鐘，吳就榮斬中，麥永雄頭椎，摩士再頂，譚煥灼拍出，摩士再頂，又被譚煥灼沒收。廿三分鐘，蔡景生傳中，吳就榮頭頂，梁榮觸犯手球，被罰十二碼，警察由吳澤流射入。

廿五分鐘，吳就榮斬中，蔡景生遠傳，麥永雄先後衝門，摩士頭頂，被麥永雄所阻，摩士失掉勝球機會。四十二分鐘，梁林遠射，彈中門楣，關景中再加一腳，皮球直滾入網。上半時完，各進一球，未分勝負。

易陣再賽，中華傾力反攻，警察備受威脅。八分鐘，梁其興突進射門，郭文森從容接去。廿分鐘，譚煥強追進命射，因球勢欠勁，又被郭文森沒收。廿六分鐘，梁其興傳送，梁林截得，繞過梁華傑，近射建功，中華以二比一後來居上。卅分鐘，梁其興底線傳中，關景中漏踢，楊偉業射門，郭文森救出。此後，警察拚命反攻，中華門前風聲鶴唳。卅五分鐘，麥永雄獲得吳就榮的傳球，近門射入，二比二，兩次拉平。四十分鐘，吳澤流、麥永雄先後射中門柱。四十二分鐘，警察再次發動攻勢，曾華遠吊，摩士衝門，麥永雄乘機追進，一射入網，警察以三比二佔先。完場前一分鐘，曾華與梁其興爭球相撞，梁其興因傷被抬出場。終場中華以二比三敗走花墟。兩陣如下：·王·

警察：郭文森；鄭榮根、鄧振成；曾華、梁華傑、阮海邦；蔡景生、麥永雄、吳澤流、摩士、吳就榮。

中華：譚煥灼；韓恒錫、陳銘新；謝譽鴻、梁輝、曾鑑洪；譚煥強、關景中、楊偉業、梁林、梁其興。

論戰

巴士贏傑志易　東華勝東方難

今天的甲組足球聯賽，東方對東華及巴士對傑志兩場的勝負都與大勢有關。因爲東華與巴士現在還是未敗之師，亦被視爲爭標的有力分子，如在今天都能取得勝利，就可能以不敗姿態雙雙完成第一循環的賽程；倘若受挫或失分，將使四強大勢立起變化。雖然這一變化不外是東華、巴士、南華、警察所處的地位先後問題，還談不到與爭標有關，可是東華與巴士似非理想冠軍隊伍，被認爲最理想者乃是南華，若然東華與巴士在今天受挫或失分，對南華就更爲有利了。

對於今天的兩戰，我認爲東華贏東方難，巴士贏傑志易。這個說法是有理由做根據的。

從表面看來，東華全隊實力略比東方平均，如到時演出能使攻守均衡發展，則取勝希望甚高。多數人亦同此看法。然而卻不能夠輕視東方的潛力。因爲東方隊裏擁有李炳照、高保強、朱永強、侯澄滔等，作戰經驗豐富，他們若下決心一拚，復得三三澳將助陣，增強實力，很可能會有特殊的表現，將使東華不易取勝。須知東方一向遇強則強，遇弱則弱，演出如何，視乎有沒有士氣而定。對於這一仗，他們既立心一拚，士氣之盛，無可懷疑，到時若能演出攻守一致，確實可能威脅東華。至於東華全隊人材也是參差不齊，有好有劣，演出不大可靠。若全隊都踢得出色，自有可能取勝；只怕有了三幾位球員走樣，就會使到全隊進退失據。一有此種情形出現，要想贏波，必有困難。所以，東華贏東方難，就是這個道理。

至於巴、傑一仗，儘管傑志說什麼「不勝無歸」，說什麼「破釜沉舟」，立心擊低巴士，要挽回聲譽，這些只是賽前一種自勉之詞，踢起來說恐相形見拙，無以發揮制勝力量。傑志的前鋒雖然不錯，卻嫌守衛太弱，如許炳生、陳燦林、駱德興等，功夫都還未到時候，更未值得您衆樣填位，前以一比六大敗於南華之役，就是明證。陳家壽、杜永禮是守衛中功夫較穩的兩員，卻亦嫌前者動作已慢，後者常好出擊，這個防衛，亦未見得怎樣了得。今天面對巴士攻力似乎並不弱於南華的前鋒，試問他們怎能抵抗得起？就算巴士前鋒比不上南華前鋒的凌厲，沒有射入六球的把握，但以打個折扣來說，難道他們沒有射入三四球的力量嗎？如有的話，傑志就輸定了。而且巴士守衛相當穩健，對南華一仗可以看出。雖然傑志前鋒也頗有威力，踢得有合作的話，有一二球之得，只怕是前鋒之得，不償守衛之失，得失不相抵消，怎能逃避受挫！所以，巴士贏傑志易，就是這個道理。

總之，對於這兩仗，我只看好巴士，卻未敢看好東華。看會不會兌現？·劉丞相·

光華打半密集　南華僅獲小勝

南華踢得懶洋洋，昨在嘉山僅以二比一小勝光華；而且所入兩球，也並非清脆玲瓏，這樣的戰果實非始料所及。嘉山場內，約有觀衆千多人。

南華昨有陸達熙[illegible]，改由盧松江踢右前衛。整隊本來搶得不少攻勢；但因各人提不起勁，而光華又採取半密集的踢法，使「少林兵」無法多開紀錄。相反，光華卻肯纏拚，只是演出仍然衛優於鋒，缺乏「數胡」的本錢。

開球後，南華猛攻十多分鐘未遂。十五分鐘前後，光華攻到腹地，黎展球、盧瑞麟先後射門，均告偏出。十八分鐘，黃志強開出角球，被何祥友用頭椎攻門，被林寶堅接個正着。廿一鐘，皮球輾轉從姚卓然、李育德落到何祥友腳上，在光華的禁區和「肥油」面前，共有三個內衛之多，但何祥友仍在人叢中起腳叩關，皮球去勢緩慢，滾向門左中柱入網，林寶堅視線被阻，撲救不及。南華能贏此球，實在帶點幸運。以後，南華仍是攻多守少，但無法再次中鵠；而且李育德在比賽中爲對方球員的鞋靴所傷，右腿淋漓血痕，形同虛設。卅一分鐘，鍾伙安突施長傳，皮球越過劉儀頭上，此時「阿抽」已經衝出，盧瑞麟竟失去這個必入的機會，慢了一步而被劉建中將球搶去。續賽至完上半場，南華先贏一球。

易邊後，雙方又是混戰一輪。到十七分鐘，黃志強在廿碼處叩關，林寶堅棄閘出搶，皮球落在近門咫尺，又輾轉落在左方空位上，莫振華立即撥球破網，二比〇。光華失去此球，也似乎感到莫名其妙；但在兩分鐘後，梁育才大腳吊門，黎展球迎球挺進，在門前十碼處勁射得手，扳成一比二。此球之入，清脆玲瓏，比之南華所入兩記更爲出色。鏖戰中，光華方面反撲，但鋒線軟弱無力。完場仍以南華以二比一勝。兩隊列陣如下：·白勝·

南華：劉建中；郭錦洪、劉志炳；何志坤、劉儀、盧松江；莫振華、姚卓然、李育德、何祥友、黃志強。

光華：林寶堅；倪世成、李炳南；楊國傑、鄭帝康、鍾伙安；孔繁熙、曾霖、盧瑞麟、黎展球、梁育才。

體委會續公佈健將名單
黃阜昫梁建勳等都上名

【新華社北京二十八日電】中華人民共和國體育運動委員會在二十六日公佈了十一名運動健將名單。其中十名是廣東省運動員：徐約翰、陳國衛、黎卓華、林芝穩、黃阜昫、李機頤、車汝棟、劉偉南、葉洪榮、葉于由。另一名是河北省的游泳運動員穆瑞龍。

又訊：國家體委會日前公佈了一批運動健將名單如下：射擊：（男子）雷代禹、崔樹鎔、陳紀彭、常森茂、徐雨華、李昌、韓國斌、湯恭喜、周長通、孫萬生、陳維芝、張炎、董良駒、張福臻、陳廷俊、趙萬通、趙國瑞、譚炳貴、鄒本禮、金愛民、劉裕華、吳浩、張福；（女子）胡智、畢龍樹、劉翠英、王立正、李素芳、蕭小雅。速滑：李太耀。田徑：周裕光、楊美如（女）、馬法成、梁建勳、陳萬全、陳妙齡（女）、柯細英（女）。自行車：張文彬、劉成蘭、江錦順、耿建業、陳淑珍（女）、張瑞貴。游泳：曾英逸、張天婦。

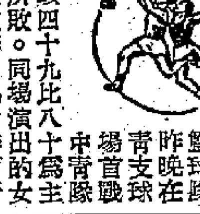

印青昨受挫中青
今在伊館戰東方

印度青年會籃球隊昨晚在青年會球場首戰中青隊，以四十九比八十爲主隊所敗。同場演出的女子友誼賽，協力勝中青，卅四比廿九。

印青隊今晚八時半在伊館第二次出師，與東方隊交鋒；賽前七時半東方女子友誼賽，由滬濤對大專。

印青戰意旺盛，但技術平均不及中青，後者乃在籃下佔先下輕易得勝。

今晚迎守第二關的東方，爲香港勁旅，印青將感難以應付。錄今晚雙方名單如下：（東方）吳邦秀、楊比福、鍾振沛、丘振賢、丘振雄、梅宜堅、劉偉斌、鍾錫安。（印青）亞爾、雅多、地修、多賜泰美、愛華士、金馬、武哥、能達、沙菲、蘇靈打、仙尼華生、佐斯。·胡逢·

花墟一雜記
韓攸錫復出腳法仍在　宋靈聖吼路格外留神
射手麥永雄竟然扭死波

▲昨日花墟戲碼平淡，但仍擁有三千觀衆，收入三千六百餘元。

▲中華係威係勢，各人都能多跑一步，警察雖勇，亦感「冇符」。可惜中華晚節不保，終於飲恨花墟。

▲麥永雄是警察的射手，但常常扭死波，影響攻門機會；雖然射進兩球，仍然未算好評。

▲曾華與曾錦洪同室操戈，在劇烈爭逐下，兩不相讓。曾華以勇悍見稱，曾錦洪亦「當仁不讓」。

▲沒有在甲組聯賽露臉多時的韓恒錫，昨在中華陣中，擔任左後衛，腳法仍在，吳就榮速度雖快，亦不易越過他。

▲中華教練兼管理張戰奎認爲中華各人已盡了最大力量。有說張戰新及時「放水」，球員才演出有聲有色，張笑不言。

▲警察管理陳鎮祥對警察昨天的演出也承認：麥永雄盤弄太多，兩翼吳就榮、蔡景生沒有傳中球，以至摩士許多時在中路站着有很好的位置，但沒有供應。他認爲警察不發動中路及高空攻勢，是不可以致勝的。

▲東華球將黃兆和、郭滿華、李國華等在教練宋靈聖率領下，到來「吼路」。由於下週東華要對警察，對方佔有地利，東華乃視此戰爲一場硬仗，說警察實在難打。宋靈聖曾「教路」滿華，對梁華傑時，不能以硬性打法，智取方爲上策。

▲侯澄滔也讚賞中華小將們的演出。他說中華所以敗，是因爲後衛不會大腳踢出，在危險的時候，就應該咬實牙齦來踢才是。·胡·[illegible]·

柴灣無端端發達

吹彈　理應多謝洋球證

「升班馬」嘉山與柴灣愉園火併，不設門票，場內百餘觀衆，絕大部分是洋兵的啦啦隊，喧嘩吵鬧，鬼殺咁嘈。柴灣終於獲得一分，並不是他們吶喊助威之功，而完全是拜球證之賜。

有兩個例子可以證明吾言之不謬：首先，嘉山被罰的兩個十二碼球中，第一個是很冤枉的，當時方西就舉腳踢球，雖然抬得過高，但他既沒有觸及他人，而且踢着皮球，即使算是危險動作，充其量只能給間接罰球而已。嘉山遭此無妄之災，是被迫和的關鍵；因爲如果不失此球，則以後打來當較爲鎮定，說不定不會再輸去第二個十二碼球。其次，下半場柴灣好些球員動作粗野之至，球證卻視若無睹。一次，方西就使犯柴灣中鋒史密夫被罰，但史密夫卻在哨子響後，用手推方西就，並且緊握雙拳準備打架，此種行爲即使不判罰出場也要記名警告的，但球證卻不予理會，助長了踢「茅波」的氣燄，使得下半場一段時間內，場面緊張激烈，火藥氣味甚濃。

嘉山未能保持勝果，除了洋球證的偏袒外，在他們自己來說，一是後勁不繼，一是門將梁志強「水皮」。梁打來「慌慌失失」，怯於對方的衝刺；而負第一個十二碼球之前的一刹那，他若能衝前搶球或將球拍出，就可以避免此「極刑」的出現。據悉：梁志強患感冒病，因爲替補無人，所以勉強登場，也許這是演出差的緣故；不過他畢竟是技未成熟的。

嘉山衛級被打亂　光華也得暗開心

洋球證不但幫了柴灣攫取一分，而且打亂了嘉山的「衛級計劃」。本來，嘉山如能獲勝，便以九戰得五分而與光華相若，把陸軍、柴灣壓在後面，「衛級」的希望又大一點。現在，它雖與陸軍同分，比光華少得一分，降班威脅仍然嚴重地存在。其實，光華也得多謝洋球證哩！·臥龍·

甲組足球聯賽積分表
截至十一月廿九日止

隊名	賽	勝	和	負	得球	失球	積分
南華	九	七	一	一	二七	九	一五
警察	九	七	一	一	三六	九	一五
東華	八	六	二	〇	一八	一二	一四
巴士	八	五	三	〇	三一	八	一三
傑志	八	四	一	三	二八	二〇	九
中華	八	三	一	四	一八	一七	七
東方	八	三	一	四	一四	一七	七
星島	八	二	二	四	一六	二三	六
光華	九	一	三	五	一五	二一	五
陸軍	七	一	二	四	一六	二四	四
嘉山	九	一	二	六	二五	四六	四
柴灣	九	〇	一	八	一六	四四	一

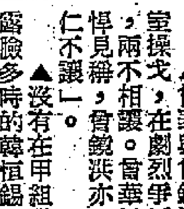

十二碼球促成和局
柴灣幸運初獲一分
平分八球嘉山應勝不勝

兩頭「升班馬」昨天在愉園角力，嘉山上半場曾以三比一領先，後來又以四比一遙遙領前，但結果爲柴灣追成四比四平手。柴灣獲此寶貴的一分，打破了「三零部隊」（未勝、和、得分）的「銜頭」。

嘉山攻勢雖不及柴灣旺盛，但能夠較好地把握幾個埋門機會，因此能夠一路領前；它所以被追和，在於被判兩個十二碼罰球，而柴灣得此兩球，卻不能不說是拜洋球證之賜。

接戰後，僅五分鐘，李洪祺越過芬梨後埋門射入。十四分鐘，梁少松斜傳中路，李洪祺飛步衝入，建下第二功。以後柴灣控制了中場，頻頻出擊，但叩關機會不多。到廿六分鐘，左翼梁志強拍出，屈臣在門前再射，又被擋出，梁志強撲救出險，屈臣衝過馬福培，走門再射，又被擋救出險。卅六分鐘，屈臣衝過馬福培，從右路深入，先後越過方西就和蕭福安而射球入網，二比一。再戰，李洪祺中圈挑球進攻，黃達全大腳傳前，柴灣後衛搶得，皮球爲梁少松所截得，一挑一撥，成「單刀」之勢，埋門建功，四比一。皮球仍告中柱彈入網窩，以三比一勝上半場。門將衝出之際，角度雖小，但向空門，黃達全大腳吊球分鐘，李洪祺乘柴灣向左側，成一比二。四十入網，

（以上部分字句模糊）

一。比後，嘉山漸呈勁不繼的毛病，柴灣乃乘機反擊，攻勢像波濤般壓向嘉山後方。八分鐘，中鋒史密夫竄入左側，吊球入網，二比四。十八分鐘，梁志強用腳出角球，史密夫迅即射向大門，左側，卻被馬福培救出。嘉山大難不死，補以為勝券在握，詎料到廿分鐘，橫飄飛來，方西就在門前高舉右腳解圍，竟處以「極刑」，柴灣由屈臣射入，三比四。七分鐘後，蕭福安在禁區內勾倒柏雲，又被判罰十二碼球，柴灣改由馬菲士主射，亦告一蹴入網；結果打成四比四的平局。雙方陣容如下：·吳起·

嘉山：梁志強；馬福培、蕭福安；黃達全、方西就、陳文耀；梁少松、謝錦河、李洪祺、周杰、梁樹。

柴灣：史劍域；芬梨、加傅尼；高路文、堅吾、哈利士；柏雲、馬菲士、史密夫、冠豆、菲臘士。

今日足球賽程

			場地	時間
甲組聯賽				
東方	對	東華	嘉路連山	三時半
星島	對	陸軍	香港會場	三時半
巴士	對	傑志	界限街場	三時半
預備組聯賽				
東方	對	東華	嘉路連山	一時正
星島	對	陸軍	香港會場	一時正
巴士	對	傑志	界限街場	一時正
乙組聯賽				
中巴	對	嶽東	銅鑼灣場	二時正
電工	對	海軍	銅鑼灣場	三時半
中健	對	電車	跑馬地場	三時半
丙組聯賽				
漢英	對	太華	跑馬地場	二時正
龍倉	對	工程	跑馬地場	二時正
冠雲	對	屈臣	跑馬地場	三時半

昨天足球賽果

甲組			
南華	勝	光華	二比一
柴灣	和	嘉山	四比四
警察	勝	中華	三比二
預備組			
南華	勝	光華	三比二
中華	和	警察	一比一
乙組			
港會	勝	太古	五比一
愉園	勝	空軍	四比零
後消	勝	約憲	二比零
丙組			
有利	勝	麗澤	二比一
大東	勝	天祥	三比零
電話	勝	港大	四比一
渣華	勝	煤氣	九比零

十三單位手球賽　穗滬獲男女冠軍

【新華社上海二十八日電】進行了十一天的一九五八年全國十三單位手球錦標賽，二十七日結束。

攻擊銳利的廣州男子隊，在最後一場打敗了實力強的解放軍男子隊，保持九戰九勝紀錄獲得冠軍。去年的冠軍解放軍隊以七勝二敗，居第二名。第三名和第四名爲瀋陽隊和武漢隊。

上海女子隊和合肥女子隊都是八勝一敗，積分相同，但上海隊由於得球較多獲得第一名，合肥隊第二，第三名和第四名的積分也都相同，武漢隊以得球較多得第三名，北京隊得第四名。

衛佛儉表示　勿看輕傑志

衛佛儉談今天巴士對傑志一戰，不敢看輕傑志，說傑志也有取勝的本錢。他說傑志的前鋒很好，取分本領不下……

球場出現馬貼士　波迷失落細佬哥

▲南華昨在嘉山以「魚生粥」之波小勝光華，司徒義說：「南華是咁攻地，咪戰術嚟！」

▲光華衛優於鋒，鋒線的梁育才和孔繁熙都曾失機多次，否則戰果可能不同。

▲姚卓然緊張之至，猛在場內「致路」，在對香港「中型班」的比賽中有此情形是前所罕見的。

▲臨場觀衆僅得千多人，門票收入千把塊。廖廷裕說：如果這場球賽排在花墟舉行，或者唔係碰啱跑馬，收入相信更多。

▲身在球場，心在馬場者，大有人在。跑馬場內各場的頭、二、三馬名，在一號看台都可聽到「貼士」。原來有些「大鋪癮」的觀衆找人與馬場用電話聯絡呢！

▲某球迷樂極忘形，竟然遺失了攜同到場的小女兒，這位孩子由臉黑員轉到警員手上，警員猛叫她認「老豆」，引起很多人注意。奉語帶細路哥睇波者，千萬不可粗心大意。·記也·

人語

乙組籃球賽　今演出兩場

香港業餘籃球聯會主辦的乙組籃球聯賽，今天下午共有五場舉行：修頓南場：一時半，發火對電軍；二時半，東致對僑聯；三時半，少林對南華。修頓北場：二時半，華南對順德……各場比賽，實力接近，劇戰可期。

服務版

佩蘭信箱

維繫婚姻是愛情　結婚證書無保障

湘女士：

這種觀點是對的：最能維繫婚姻的，是愛情，而不是一紙結婚證書。可是，事情的另一面又如何呢？在舊社會，在香港，在西方國家中，資產階級的法學家們，總是高唱着男女平等的調子。但是，調子儘管不斷的唱着，而婦女們實際上並未獲得平等的地位。我們不妨留心看看香港的婦女，被遺棄的總是女性。試問，在這種情況下，在這樣的社會制度中，如果連婚姻的合法證明——結婚證書也沒有的話，有多少婦女遭到遺棄呢！多數婦女無工作做嗎？還不是絕大多數無工作做嗎？所以，問題不在於一些姊妹以嫁人當作護身符，要向男方索取贍養費。試想，女方沒有工作，

你想想看，最可靠的，是婦女的自立能力，而不是依賴丈夫養活自己。婚後依然過的應該是愛情生活，而不是一張長期飯票。但是，工作，這對香港婦女們來說，尤其是對姊妹們來說，是一枚可望而不可摘的「仙桃」呀！人們經常遇到的，只是「炒魷魚」，失業，而不是就業。而婦女們，就業的範圍更見狹窄了。以知識婦女來說，讀飽十多年「香書」，英文中學畢業了，會試合格，才能有資格做教師，有做教師的資格是一回事，有沒有人請你又一回事。至於未讀「飽」了書的，甚至是讀了「飽」書的，能找到一份售貨員工作，已算是難能可貴了。而一般中下層的婦女呢，沒有讀書的機會，工作的機會也是不多的。試看在悉悉的二百多萬人口中，那間工廠不是除了下，有多少個女教師，有多少個女售貨員，有多少個女工呢？

在沒有經濟收入的情況下，能不吃丈夫的飯嗎？當有了一羣兒女以後，而又遭到丈夫遺棄時，兒女們能活下去麼？只有在男女真正平等的國家中，婦女和男子一樣有就業的機會，自己經濟上能獨立自主，這樣，當愛情破裂了，那麼，各奔前程，就不會向男方索取贍養費了。

當然，姊妹們的家務勞動在香港有多少價值的，是在他那賢能的先生們的操持下，在這個社會中，但是，在男權統治的社會中，婦女們的有價值的家務勞動，並不爲所有的先生們所看重。因此我們有理由向社會呼籲：尊重女權，尊重婦女的家務勞動！

服務部

求職

▲國源君：求各行業練習生，及商店役、店員、送貨、炊事等職，待遇不拘，通訊處：香港筲箕灣道三五八號橫門勝記轉。

▲麥德青年：求有關美術工作，或國貨公司售貨兼美術員等職，有意提拔請函灣仔巴路士街四號三樓張君。

▲潮籍青年：中學程度，刻苦耐勞，通粵、潮、國語，願任何工作，請函石塘咀保德街二十一號二樓杜爾，提拔者請函。

▲英文中學會考畢業生，曾任英文教師，現願替Form2以下學生補習中、英、數各科，如有意者，請函跑馬地比雅道八號地下李君。

出讓

▲謝俠遜編「象棋譜大全」（中華版）、鄒章書局版「元亨療馬集」（爲古代的相馬術、療馬病醫書，國文詳解）、「蘇聯文學史」（海燕版一厚冊）、「[illegible]袍演義」、「雄辯大全」（廣益版）、「上海百業大小史」（前上海萬里出版社版）出讓。有意者請函旺角通菜街二號Y四樓鄒鉅記。

婦幼衛生

怎樣訓練小孩子養成大小便習慣

一般吃母乳的嬰兒，每晝夜應有二至四次大便；幼兒爲一至二次。乳兒從一次餵奶到另一次餵奶的間歇期大約排尿兩次。

從孩子出生後一個月起，就要掌握住孩子每日大便的時間，養成他使用便盆的習慣。方法是把嬰兒橫放在膝上，頭向左方，左手拉起他的兩腿，右手拿住便盆（最好是用有柄的便盆），等待他排便，等待的時間約爲五分鐘。雖然不一定有大便的排出，但只要每日都在一定的時間進行，經過一個時期，就會養成嬰兒定時解大便的習慣。三四個月的孩子，頭部已能支持，可把他抱起來，提起他的兩腿，好幾次扶住他坐在便盆上，並且用聲音來催促他，暗示他大便。五六個月的孩子，每天要起來時，特別在早晨起來時，就會養成在排便的時候有所表示的習慣。一般到一歲時，

可以從出生後三個月開始訓練孩子小便的習慣。最初是每小時一次，如成功再逐漸延長時間。尤其是在哺乳後十五至二十分鐘，並發現孩子醒後尿布仍乾燥的話，就立刻抱他小便，並發出噓噓的聲音，這樣就會使他在一定的時間內排尿。當他自己要求小便時，口中會發出異樣的聲音，或者身體會扭動起來，這時候就應該馬上扶持他到便盆上去。孩子有了要求小便的習慣後，大人需要時時留心。

一歲至二歲的孩子，已經會表示大小便的要求，在夜間，不必叫醒他小便；若睡得很熟時，叫醒他小便，則可能會使他不安靜。

小便已經能夠控制了。應注意叫孩子在做遊戲時，對三四歲的孩子，動要求，到三歲的孩子，叫他大小便，解褲子大小便。

訓練孩子坐便盆的時間最多不可超過三分鐘，如果沒有排便，過一會再坐。千萬不可要他坐在便盆上排出來，或根本不知道坐便盆的規矩，讓孩子坐在便盆上過於疲勞，更不可放孩子坐便盆給他玩具玩。（津）

冷天爲何會發抖

在冷天，有時候，人爲什麼會發抖？天冷的時候，我們會突然的全身發起抖來，這時全身皮膚也會起一顆顆的小疙瘩，像雞皮一樣，形成所謂「雞皮疙瘩」，甚至上下牙齒也會打起架來。

這是人體一種保持體溫恆定和適應外界環境的生理性調節現象。因爲發抖就是體內肌肉的收縮，通過肌肉收縮，會使身體產生大量的熱能，從而提高了體內溫度，這樣也就可以降低外界冷空氣的影響。同時，由於皮膚上起「雞皮疙瘩」，可以降低外界冷空氣的輻射進來，並減少體內溫度向外散發。總的來說，這樣就……

衛生常識

怎樣用滴眼藥水？

當眼睛患了結合膜炎、紅眼、砂眼、角膜炎等眼病時，醫生往往會給你一瓶滴眼藥水，用來點眼。有些人經過點藥以後，病情就很快好轉、痊癒；有些人點藥以後病情卻沒有好轉，這當然與病情輕重有關，但點藥方法是否正確，也是一個重要原因。

一般眼病，都是分泌物（俗稱眼屎）增多，所以在滴藥水以前，須先用消毒棉花或百分之二的硼酸水弄濕後，把眼睛的分泌物抹乾淨，然後才開始點藥。因爲只有這樣，滴進去的眼藥水，才能與眼睛組織充分接觸，使藥物收到良好的治療效果。

點藥時仰臥或坐着都行，不過需要適當地向後仰起頭。然後右手持滴管，左手同時用拇指和食指輕輕分開上下眼瞼（或只用拇指向下牽引下眼瞼），將一至二滴藥液滴入眼中，放開手指並立即輕輕地牽動上眼皮，使藥水慢慢地流入上眼瞼及穹窿部，多餘向外流的藥水，可用消毒棉花或乾淨手帕抹去，閉合雙眼。

以滴管與眼睛應有適當的距離（約一厘米左右），以免滴管接觸眼睛而被沾染，再點藥時便將病菌帶入另一眼，應作好消毒工作。小孩往往害怕而不願點藥水，爲避免發生意外，點藥時最好由兩人合作。每次點眼藥水，不必過多，一般每次一至二滴已夠用，點藥後，頭宜稍向後仰，以防藥水流出。

眼藥水點用後，要很好撐緊藥瓶塞，並放置陰涼避光處。管用滴管必須保持清潔，以便再用時不被污染。如藥液有了變色、沉澱、渾濁等異常現象，就應該立即停止使用。（京）

出口商品交易會特刊

交易會閉幕在即

中外商人進貨極形踴躍

海外客幫約百人齊購鑽石珠寶

文教體育用品樂器成交比前多

【本報廣州二十八日專訊】一九五八年秋季中國出口商品交易會閉幕在即，這兩天，各地商人進行交易的情況更爲熱烈。

二十八日，是中國土產出口公司鑽翠出口部在交易會期間的第四次開大盤，參加的海外珠寶商人很多，有些商人已經是在大會期間的第四次來成交了，有許多過去沒有來過的客戶也來選購。參加鑽翠出口部開大盤交易的商人每次約有百人左右。

珠寶玉器商品的特點是：每一件商品的成色、樣子都不同，所以價格方面相差懸殊很大，一定要當面看貨，當面成交。過去，商人往往要親自遠去北京、天津、上海、廣州等地買貨，費用花很多，感到不便。在大躍進期間，經營鑽翠出口的北京、天津、上海、廣州等地公司商議在廣州組成鑽翠出口部，集中各口岸的商品，和集中有多年經驗的人，共同評定價格，所以價格公平合理，商人很感滿意。中國土產出口公司鑽翠出口部設在廣州市太平路一百二十三號。

【文訊】這次交易會，文教用品、體育用品和樂器等成交順利，成交比上屆多，而外商來交易的又特別多，客商們看商品後認爲好銷，這次遠洋出口成交比上屆發展成十倍。這次成交的有瑞士、荷蘭、西德、英國、埃及、柬埔寨、錫蘭、蘇丹、科威特、伊朗、非洲、澳洲等地。最近，各口岸已開始付貨。鉛筆、高級墨水等已開始付香港、東南亞；手風琴已付去柬埔寨。

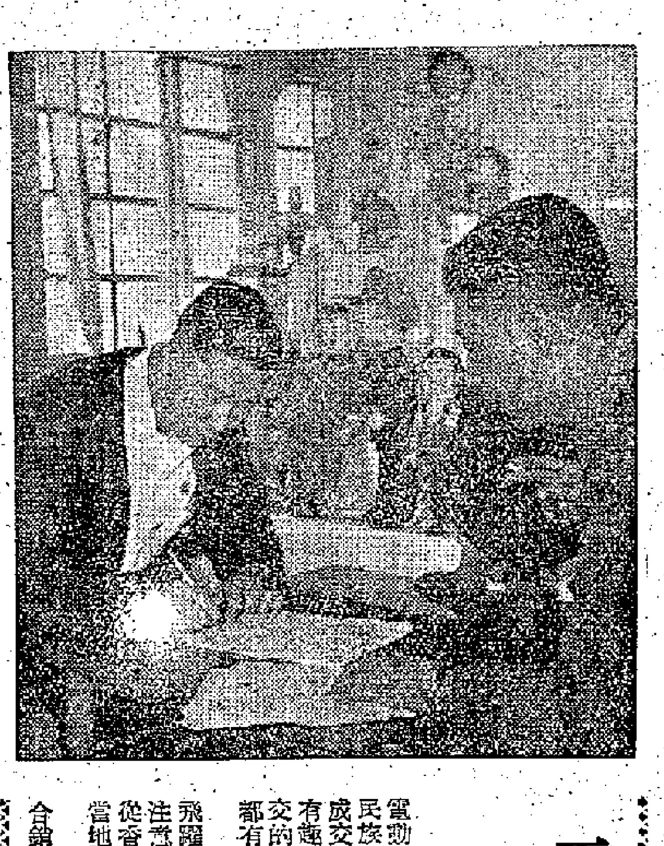

電動玩具

新奇有教育意義 各地商人多購買

【本報廣州二十八日專訊】中國製造的電動玩具、娃娃、絨製玩具、木製玩具、有民族傳統形式的玩具等等，到目前爲止，已成交了幾十萬美元。中國製造的玩具新奇、有趣，有教育意義，很受外商注意。這次成交的，除香港、澳門外，歐洲、亞洲、澳洲都有交易。

港商和外商對這些很有經營前途和正在飛躍發展的中國製造的玩具，都表示極大的注意，最近玩具出口公司方面還收到了商人從香港、歐洲等地特地寄來提供參考的一些當地最新玩具的樣品。

（上圖爲澳門商人對新型玩具感到新穎合銷，正在簽訂購買玩具合約。）

自動天秤等儀器，都銷香港地區。儀器交易團的有線電器材也銷了不少，有壓力電話機，這種機有擴音器設備，宜於舉行小型電話會議使用，已遠銷錫蘭。還有自動電話機、標準高頻訊號發生器等，銷香港、南洋等地區。在這次交易會，儀器交易團銷售了牡丹牌收音機，「一三二」型收音機等向各地。電唱機銷港澳、東南亞、伊拉克等地區。還有計算機、較度計、攜帶式電唱機、照像機、六用電錶等，除銷港澳外，還遠銷錫蘭、伊朗等地。

各種醫療器械

陸續供應出口

品種多性能好亦美觀

過去我國所用醫療器械全部要靠進口，解放後，我國醫療衛生事業不斷發展，我國陸續生產了各種醫療器械，有不少醫療器械不僅能滿足國內需要，還能供應出口。在這次交易會裏，我國已銷售了不少醫療器械，有最新出產的自動藥物天秤、阻尼速倍天秤和前兩年還要依靠進口的輕便短波透熱電療器等。自動藥物天秤，在重量一百公分以內不用加法碼，使用方便，外形也美觀。阻尼速倍天秤，稱衡迅速，可大大縮短觀察時間，提高工作效率。這些新產品除銷香港，有些還銷往南洋地區。此外，還有聽診器、五官檢查器、灌腸器、手術用鑷、注射器、血壓計等醫療器械在交易會都已銷香港或南洋各地。這些醫療器械無論在質量或包裝方面最近都有顯著提高和改進。如體溫計不僅質量有提高，在包裝方面，過去用紙盒包裝，現改用塑膠管，裝璜美麗好看。

在交易會裏，我國還有最新出產的勝利型牙科綜合治療台、電動牙科手術升降椅、牙科X光機等牙科醫療設備供應出口。勝利型牙科綜合治療台是目前世界上同類設備中最新型設備之一，設有X光軟片觀察燈和各種電熱設備，電鑽每分鐘最高達一千轉，並附有空氣壓縮機。電動牙科手術升降椅也是最新型的設備之一，使用方便，外形也美觀。牙科X光機經我國各大醫院幾年來使用和專家的鑑定，已經符合使用要求。

煉鋼儀器

測爐高溫計 可測二千度

我國儀器聯合交易團在這次交易會銷售了不少過去出口商品交易會沒有的新商品。其中有儀器高溫計，專測爐火溫度，最高能測攝氏二千度，測溫時不用接觸被測物體，宜於煉鋼廠時使用。還有五十噸材料試驗機，萬分之一……

油漆測驗儀器

達國際標準者廿多種 有十二種可供應出口

過去我國油漆工業所使用的各種測驗儀器，絕大部分都是從日本和英國進口。隨着我國油漆工業的大發展，在大躍進中，我國已製造了二十多種油漆工業的測驗儀器，完全符合國際標準。其中有十二種不但能滿足國內需要，而且已由中國儀器進口公司天津分公司在交易會經營出口。這些儀器有油漆塗料杯形黏度計，能快速量出各種油漆塗料的黏度；油漆塗料恒溫黏度計，能測定油漆塗料在固定溫度下的黏度；漆膜耐衝擊強度測定器，能確定漆膜在薄板底子上的硬度、柔韌性及附着能力；漆膜彈性測定器（固定式），能確定漆膜在底子上的耐彎曲能力；漆膜硬度擺桿式測定器，可由擺錘停止擺動所需時間確定出漆膜的硬度；漆膜乾燥試驗器，能快速檢查出漆膜實際的乾燥程度；漿布收縮率測定器，能測定漿布在直線方向收縮率的大小；漆膜硬度三用測定器，能測定漆膜的硬度以及耐刮擦和磨耗的性能；膩子彈性測定器，能藉膩子層在底子上的曲彎檢查出它的附着能力及彈性（柔韌性）；膩子層制備器，能快速並均勻的在樣板上鋪上一定厚度的膩層；油漆塗料恒溫錐形黏度計，能測定多種油漆塗料及液體材料黏度；漆膩子稠度測定器，是用定量體積試樣的儀器，在一定壓力下經過一定的時間，讓試樣被壓流程度，表出其稠度大小。

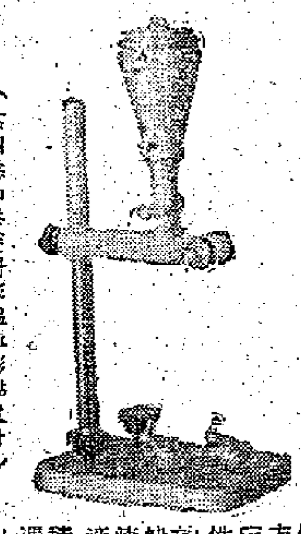

（右圖係油漆塗料恆溫錐形黏度計）

花絲首飾

北京的花絲首飾是用最細的金絲、銀絲，經過匠人精心設計，用精巧的手藝，鑲嵌着珍珠、各種寶石，製成美麗的手鐲、項鍊、戒指、耳環、襟卡等裝飾品，以及餐具、獎杯、花瓶、檀香爐等。

花絲首飾分爲花絲鑲嵌、鏨工鑲嵌、窰鐘等三類。由於它的精美華麗，爲婦女所珍愛。

手提金庫真巧妙

打開提起響鈴鈴

我國雜品聯合交易團在交易會經營出口的手提金庫、白鴿牌三針乾電池掛鐘、鑽石牌鬧鐘等新商品，很使客商們感興趣，並都已有成交。

手提金庫設有開關輪、鑰匙門，開關輪的字有順序符號號碼，金庫還設有警鈴。這種手提金庫，使用時先將左右兩個對號號碼對好，再用鑰匙去開，然後一扭開關輪，金庫即能打開；不用時，將對號號碼隨便扭動一下，然後用鑰匙鎖上，金庫即能關閉。當金庫打開或提起時，金庫的警鈴都會發出鈴鈴的警號聲。這種手提金庫以在交易會已銷東南亞地區。白鴿牌三針乾電池掛鐘使用兩個乾電池裝電推動機器走動，使用兩個乾電池一般可走一年。這種掛鐘宜於農村及工礦地區使用，已銷東南亞各地。鑽石牌鬧鐘鋁製鐘面，走時準確，式樣小巧玲瓏，已銷伊朗、港澳和東南亞各地。

三針掛鐘走時準

兩個電池可行走一年

龍口粉絲分批付出

【本報廣州二十八日專訊】著名的山東龍口粉絲在交易會有大批成交。成交的今季度現貨，已經開始付去香港、新加坡、馬來亞。山東龍口粉絲顏色潔白，能存放很長時間。客戶反映：這種粉絲質量很好，最近包裝運輸方面有了改進。

新出產的化粧品

——新產品有一百九十種，均已達到國際水平，在國外已很受用家歡迎。

讓我們的婦女打扮得更加漂亮吧！今年內，我國新出產的化粧品有一百九十種，帶到這次交易會上展出的就有一百二十種；目前，更新的更可愛的化粧品還在陸續地出現。

這次在交易會展出的化粧品新產品中，最好的有五個牌子：金葉、玉蘭、友誼、蝴蝶和百花。每個牌子都有香水、頭水、花露水、髮蠟、冷霜、雪花膏、粉底霜、夜霜、香粉、胭脂、唇膏、髮油等等十五六種化粧品。

這些新的化裝品，質量好，裝璜美觀，而且香味馥郁，各種牌子的化粧品的芬芳濃烈、清幽各擅勝場。

玉蘭牌和金葉牌化粧品的香味更爲國外客商所讚賞。

玉蘭牌、金葉牌的香水頭油更吸引外商注意。這種頭油有愉快的香味，而且油質很清爽，不像普通頭油那樣膩。這種香水頭油是用香水和香油精成的。水和油原來不能混合，瓶子靜止擱着的時候，那彩色的香油和香水就截然分爲很悅目的兩層，所以又叫變色頭油。這種香水頭油不僅實用，而且裝璜名貴華麗，爲粧台擺設增色不少。

玉蘭牌爽身粉內裝也是很新奇的。這種很細滑的爽身粉裝在一個軟塑膠的瓶子裏。使用的時候，稍用力一按瓶子，爽身粉就會噴射出來，更均勻地噴在身體上。這瓶子有活塞，爽身粉用完了，還可以補充新的爽身粉進去。

蝴蝶牌檸檬霜是皮膚粗黑的婦女最好的朋友。久用蝴蝶牌檸檬霜，能使粗的毛孔緊縮，使皮膚漸漸變成白嫩。這次展出的新產品裏面，還有防曬香脂、防曬爽身粉和防曬雪花膏。太陽光的紫外線是對人體有好處的，但曬得太猛烈了，就會傷害了皮膚。塗了防曬香脂、防曬爽身粉或防曬雪花膏，可以把太陽光反射出去，防禦太陽的紫外線傷害皮膚。去游泳、或到野外旅行、工作，施用防曬香脂等，太陽曬也不會皮膚疼、起泡或燒裂。

我國的化粧品工業發展迅速，以前國產供應出口的化粧品僅有一百幾十種；可是，僅今次交易會陳列的新產品已達到這個數字。

我國的化粧品工業技術力量，近幾個月來，加強了研究改進了設備、產品質量和裝璜。現在，我國新出產的化粧品已達到國際水平，在國外很受歡迎。

西德商進行購貨各種精巧工藝品

香料香——香又香

——有茉莉、玫瑰、芭蘭、金龜、柚珍、龍涎、百花等香味。

香料香是一種新商品。它是把千百年來佛教宗教祭祀的線香加以改良製造，使它能更廣泛地應用於人們的生活中，爲生活增添了不少情趣。

香料香有線香式的，也有塔香式的。它們都是用芬芳的香料配製成的，只要燃起一根小小的香料香，便滿室生春。

香料香的品種很多，有藝術飛天線香、美術茉莉花線香、玫瑰花線香、鮮花線香、百花線香、金龜香、香水香、芭蘭香、柚珍香、唐化度寺智月龍涎香……各具佳妙，各有不同的芬芳。

龍涎香是一種名貴的香料，唐化度寺智月龍涎香是根據幾百年前的僧人智月遺留的寶貴配方製成的，它的香味清得宜像不落俗。這次交易會裏，東南亞有一個佛教國家的商人，正準備在當地包銷了龍涎香。

最有趣的是星月香，柚珍香和藝術飛天線香。在每盒線香裏附有用北京的料鳥獸做的小香插，把線香插在這些小白鴿、小彩鳥香插裏，線香燃着了，常於幻想的人，可以想像着小白鴿、小彩鳥在馥郁的氤氳中飛翔。這幾種線香裏，每盒都備有三種不同香味的線香的。

去旅行兜風的時候，帶上一盒柚珍香，不時點上小小的一根，掛在汽車裏，迎風吹過來清新的香氣，會使人忘卻了旅途勞頓。在炎熱的夏天假日，室內放下了綠色的窗簾，燃着一根香料香，拿本好書靠在躺椅上細讀，可以溽暑全消。或是在即將到來的寒冬，夜晚一家人或邀四五知己圍爐把酒談心，旁邊增設一炷香料香，此情此景是會使人歷久難忘的。又或者在婚桃喜宴上，香料香的繚繞也將會爲宴會增加不少氣氛。

樟腦餅

用天然樟腦油提煉製成佳品

我國目前出口的樟腦餅、樟腦粉是提煉天然樟腦原油製成，由於天然樟腦品質特優，含腦量一般在百分之九十八以上。提煉天然樟腦原油製成的樟腦餅比人造樟腦餅功效耐久性增一倍以上，我國樟腦餅透明堅固，價錢比日本貨便宜，一年來在歐洲、澳洲市場上有廣大銷路。英國有一客商將我國樟腦餅在英國檢驗結果，品質超過國際水平。這個客商反映：我國樟腦餅英國用戶非常滿意，英國大藥廠均樂意採用。在交易會上，我國樟腦餅供不應求。

皮製兒童用品

——有皮大衣、皮帽、皮鞋、皮書包等多種。

在交易會裏，豐富多采的皮製兒童用品，很受客商的歡迎。山羊括子皮和兎皮充豹皮、兎皮充黃狼皮等製成的女童大衣，由於加工精細，毛紋美麗，式樣大方，在交易會供不應求。兒童用的豬皮書包，有手提式的和背帶式的，由於豬皮耐磨，有天然花紋，也很受客商歡迎。兒童用的皮便帽、兎皮帽、皮童鞋和布面膠鞋、皮嬰鞋、嬰靴等，也由於花色多、式樣新、交貨快，客商爭相購買。

山羊括子皮製成女童大衣

毛衫大批銷往歐洲

羊羢兎毛等有三百多種

今年銷去達五六十萬件

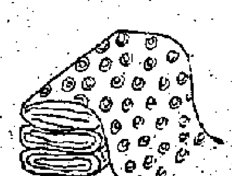

【本報廣州二十八日專訊】國產羊毛衫今年有大批銷到歐洲，此外，國產的羊毛衫、羊毛襪、羊毛圍巾、羊絨衫、兎毛衫、毛紗、毛線等都有銷到香港。

香港商人反映：國產毛紗、毛線質量好，觸手柔軟，不褪色，百分之百是羊毛，所以用戶都樂於購買。現在國產毛紗、毛線在香港的銷量已大大超過日本貨。

國產羊毛衫、羊絨衫、兎毛衫，今年共設計有三百多個花色品種，羊毛襪有三四十個花式品種，圍巾有五六十個花式品種。國產羊毛衫今年才開始銷歐洲，即很受歡迎，已銷五六十萬件。羊絨衫則在香港、澳門銷售較多。

玻璃料器

精緻玲瓏又實用

你可要選一些精緻玲瓏而又實用的小擺設？

青島特產的五光十色的玻璃料器：玻璃絲掛屏、花球、內繪香水瓶、刻花香水瓶、花球和畫片煙灰缸、珠簾子、酒杯、茶杯等等，這都是很有趣的實用的而且又很藝術化的小擺設。

玻璃絲掛屏又叫鋪絲片。是用玻璃絲鋪疊，兩面用極細的玻璃絲夾起來，鑲成掛屏、屏風。珠簾子是用各色珠子綴製成山水、花鳥圖景的門簾。夏季，掛起來，是又別緻、又涼爽。

刻花香水瓶：在黃色瓶的外皮，用人工刻磨出各種不同的花卉、鳥獸、人物。

內繪香水瓶：瓶口很小。瓶內卻畫上精巧的畫。水彩是永不脫落，不怕水浸的。

花球有燈花球、內畫球和刻花球，可以作鎮紙和兒童玩具。

花球和畫片煙灰缸的玻璃上，繪上彩色圖案或畫片，是一件美觀實用的擺設用具。

世界第一流

香茅油品質高

香茅油原是我國進口商品，一九五五年仍從國外進口，一九五六年下半年我國便開始出口香茅油，但試銷初期，產品規格僅爲百分之三十至百分之八十（總牛兒醇不低於百分之八十、香茅醛不低於百分之三十），一九五七年下半年，我國香茅油質量大大提高，規格爲百分之三十五至百分之八十五達到了國際水平，一九五八年品質更提高到百分之四十至百分之九十，目前我國香茅油在世界市場已佔了主要地位。

香茅油是芳香工業基本原料，隨着我國人民生活的日漸提高，對芳香物質要求逐漸增加，對香茅油的需要量也相對增加，我國香茅油明年將有更大發展。在這次交易會裏，我國香茅油大批銷英國、法國、荷蘭、西德、澳洲及東南亞等地，明年第一、二季度的訂貨也不少。客商反映：我國的香茅油品質高，價錢也相宜。

藿香油

香味芬芳

藿香油是芳香工業的定香劑，也是中、西成藥及高級香料等所必需的配劑，在各國際市場上銷量很大。我國解放後在海南島試種藿香和試製藿香油成功後，品質不斷提高，不但色度方面、香、味俱佳，在溶解度方面，在攝氏十五度的溫度中，一倍的藿香油能溶於六點五倍純度百分之九十的酒精，因而我國的藿香油很受歐洲各大香料廠的歡迎，在這次交易會我國藿香油銷東南亞、荷蘭、法國等地。現我國除擴大藿香種植面積外，並已建成了現代化萬噸藿香油廠，將大量生產藿香油滿足國內外需要。

蔣空軍少將龔穎澄

七十歲老母盼兒歸

她寫信給他：「祖國大陸家家有吃有穿，生活安定；你大哥的子女都升入了大學。如果你們爲解放台灣出些力，祖國人民一定會寬待你們，娘亦增加光彩。」

（以下是龔穎澄的母親龔王氏給龔穎澄的信）

小荷：

我們母子分離十年多了，你眞把娘想壞了。爲着我們母子團圓，我到處探聽你們的情況，好幾年來，空費了我多少心血。我想，只要娘活着，早晚會打聽到，見得到。這是娘的心願。娘的心還是不得安慰，做娘的想念你們的心還是這樣的苦的。

小荷，你不想娘嗎？自從你到台灣之後，我一直住在崇明界溝沿。現在，家鄉大變了，平地開了好幾條大河，再不怕水災、旱災了！我也參加了人民公社；今年糧食豐產了，家家有吃有穿，生活安定；你大哥的子女都升入了大學，我心裏很開心。社裏照顧我年老，我的情況很好，只不過我已是七十三歲的老人了。一九五六年冬，爹病故後，我就感到寂寞。你哥哥和你姐姐有時回來看看我，住不了幾天就走了；他們走後，我又想起你們，想來想去，如何能見到你們一面才好。

在你父親死的時候，你姐姐和大哥都來辦理了喪事。我看不到你和進因爲你父親送終，更加難過。尤其擔心的是你們在台灣處境不好。

小荷，我一心等你們能夠平安的回來，大家見見面，也算心滿意足了。小荷，我知道你們在台灣想家，也不好回來的。因此，這十幾年來，雖是音信不通，我也不怪你。但是你現在若看到我這封信，你該怎樣想呢？小荷，我不是向你要錢要米，我是要你平安的回來。娘怕你不知道祖國大陸的眞實情況，你們如想「反攻大陸」，那是不可能的。我從你大哥處聽到，現在我們祖國飛機、汽車、輪船都可自己造，這些在舊中國是不會有的。崇明地下有石油，大批人馬來崇明開發，我是親眼看到的。

現在新中國比過去好得多。小荷，你想想，你當初跑到台灣已經走錯了路，現在你們一定會懊悔；大陸上的任何人，都過着平安幸福的日子；從台灣過來的人也一樣。聽你大哥說，要打仗，肯定你們是打不過來的；要打，也是自取滅亡。小荷，你聽我的話吧，你哥哥對你不會騙你的。爲祖國統一，台灣出些力，祖國人民一定會寬待你們，娘亦增加光彩。同來大家團聚，過幸福生活。我有這樣一個願望，娘年紀老了，千萬要保重身體，能不能，就問你自己聽不聽娘的話！

娘龔王氏 一九五八年十一月廿二日

趙德安 現任人民空軍某部大隊長

他們在解放軍裏成長

以前曾在蔣軍當兵

如今已成積極分子

趙德安馬成義等到京參加大會

正當我國工農業生產獲得了全面躍進的偉大勝利，技術革命和文化革命一日千里地向前推進的時候，第二次全國青年社會主義建設積極分子大會在北京開幕了。來自祖國各地的五千名積極分子，都是各個戰線上的優秀青年，其中有三百多名解放軍青年積極分子代表。他們當中有的人過去參加過蔣軍，現在已成爲建設與保衛祖國社會主義建設的積極分子。

當選爲大會主席團委員的趙德安大尉，是來自京南海防前線的人民空軍某部大隊長。從一九五六年以來，他們的飛行大隊在多次空戰中擊落擊傷蔣軍美製飛機七架。這位年輕的空軍指揮員，過去曾經在國民黨軍隊當過兵，參加人民解放軍以後，他得到部隊領導的關懷和培養，很快地成長起來。趙德安過去只唸過三年書，由於革命隊伍的培養，和他不斷的學習，進步很快，一九五五年被提升爲空軍中隊長，不久又提升爲大隊長。現在，他已經成爲一個有熟練飛行技術和指揮能力的空軍指揮員了。不久前，他還寫了有關航空方面的論文。

參加大會的解放軍某部排長、青年積極分子馬成義，一九四九年九月在新疆起義參加人民解放軍。九年來，他先後立功，受獎八次，今年被評爲全國的「排長標兵」。他參加解放軍以後，人民軍隊的官兵一致、上下一致的光榮傳統使他深受感動，他逐漸在上級的培養下，學會了對士兵的民主管理方法，因而深得士兵們的愛戴。戰士們都很喜歡和他接近，把自己的心裏話告訴他，有人甚至連婚姻大事也找他商量。由於馬成義排上下團結，互教互學，因此，在歷次軍事訓練中，都獲得優異成績。在今年射擊訓練中，他們全部獲得「優秀」的成績，取得了「優秀」……

來自祖國大西北的青年積極分子某支隊汽車運輸代表王文彬，十七歲被抓到國民黨三十九軍一四七師當兵，一九四九年三月在江蘇被解放後，參加了人民解放軍。現在，他是這的副政治指導員，擔負着全連的黨、政工作。王文彬所在的汽車部隊，是一個生氣勃勃的模範連隊。五年來，全連運輸安全行車三百五十萬公里，相當於繞地球道八十七周的路程；並且爲國家節約了油料，人民幣十五萬元。

曾經在國民黨青年軍二○二師當過兵的王守信，如今是某海防要塞的指揮排長。

代表們熱情激動，白天有人不停地互相談論着自己的感受，晚上又有人談着大會的情況；談論家鄉的變化和共產主義的美好前景；還有不少人談到美帝國主義公開侵略台灣，製造「兩個中國」的陰謀。他們特別感到對台灣青年的同情……

台灣內外

砲轟金門 爲什麼要半打半停

·齊人·

十月二十五日我國防部長彭德懷元帥在告台、澎、金、馬軍民同胞書中說：逢雙日，我福建前線人民解放軍對金門不開砲，以便使台灣大批船隻把大量物資供應金門軍民同胞；逢單日，對金門軍事目標進行轟擊。在轟擊之前，預先告訴了金門軍民同胞，要他們在單日千萬不要出來，以避免傷亡。其實也許有些人迷惑不解，還在等待雙日不打單日打，並且……在國防部長彭德懷元帥的四次文告中，已經說得非常明白了。「打打停停，半打半停，不是詭計，而是當前具體情況下的正常產物」，「這是爲了對付美國人的」。「中國人的事，應該由中國人自己來解決，不容美國人來插手」！這已經說得再清楚也沒有了。但美國的杜勒斯卻厚着臉皮出來吹噓，說什麼「這是美國在遠東政策的勝利」，並且叫囂什麼「永久停火」似的。而對於美國爲什麼把大量兵力集結在台灣和台灣海峽地區，以及美國人打算在什麼時候滾出台灣和台灣海峽地區，卻隻字不提。人民解放軍這種打打停停、半打半停的做法，粉碎了杜勒斯的「停火」的陰謀詭計，使得杜勒斯的算盤又打錯了。中國人民自己的事情決不允許杜勒斯之流插手。中國人應當長中國人的志氣，滅美國人的威風！

另外，這種時打時停的做法，是爲了等待台、澎、金、馬軍民同胞的覺悟，等待台灣國民黨領導人的迷途知返。現在台灣國民黨人對美國侵略者的怨恨情緒已有所增長，這當然是好現象，但國民黨領導人還沒有擺脫美國的控制。下，我們認爲，這種半打半停的做法，對於促使台灣國民黨領導人的迷途知返是有所幫助的。

……台灣國民黨人……迷信美國的神話……相信多數國民黨人是愛國的……他們總是中國人……美國人的利益……台灣國民黨人……

港商再訂國產圓鐵

四分至吋半花式均訂入

歐洲圓鐵鋼板新訂盤普遍回升

【本報訊】國產頭尾圓鐵、角鐵，最近此間商人各訂入了一批，其中頭尾圓鐵包括的花式甚廣，由四分至吋半的均有。角鐵亦有多種花式。據悉目前國產角鐵的訂價未有變動，普通花式貨每擔三十三至三十三元五毫。

據此間洋行接到歐洲消息稱：歐洲各類五金訂價普遍比前回升，其中五分至一吋圓鐵每公噸七十七至七十八美元，一吋半花式以上的大圓鐵和角鐵及工字鐵每公噸八十三至八十五美元，鋼板七十八至八十九美元，製船用鋼板一百零七至一百一十美元，以上均爲歐洲離岸價。其中除製船用鋼板的訂價未有改動之外，其餘各貨的訂價均比諸前週提高一美元。

此間洋行最近仍接到日本鋼鐵廠放來的五金盤，其中圓鐵每公噸三十二鎊半，鋼板約三十五鎊，該價和此間的日本商洋行接訂價一樣。由於此間速接有新貨運到，各類五金售價正回順，故商人均不敢訂入。

昨日此間市場成出五分至一吋圓鐵二十噸，成每擔三十元七毫，余部爲建築商購去。

東南亞扯力弱

輾鐵生意淡

一般比去年減少四成

【本報訊】東南亞扯購減弱，香港一般輾鐵廠的生意，均約比去年減少四成。

近日一些輾鐵廠在削減產量之後，已轉以本地莊口爲主要的銷貨對象。圓鐵的貿價企定每擔三十二、三元，扁鐵則約爲三十三元五毫。莊口買入的貨物，仍以輸往泰國的居多，如圓鐵條每次有數十噸。至於菲律賓和老撾，則近來尚無較大額的訂單寄到。菲律賓購貨減少的主因是，日本的低價貨已搶去了港製鐵條的銷路。

據船公司人士說，近兩個月英國剪口鐵開始有較多恢復運到香港，但輾鐵廠商認爲，這種剪口鐵可能只供轉口用，或商人訂來「砌市」的也未定，若是用來輾鐵則不大合算了。因爲英國剪口鐵的訂價，每噸約需廿三鎊，但此間的舊船板市價，則只是每擔廿一、二元，故一般廠家均轉用這種較廉價的舊料。

南非徵普通傾銷稅

女內衣外衣帽男短襪均收稅

牙買加限制中下價襯衣進口

【本報訊】據港商接到消息，南非政府爲保障該國的工業，已於本月七日起對下列香港貨品進口徵收「普通傾銷稅」：

一、女裝內衣及外衣——由英國、美國、日本、香港、匈牙利、捷克、奧地利、法國、比利時、荷蘭、意大利、西德及民主德國進口，均要徵稅。

二、女裝帽——由上述產地進口均要徵稅。

三、男裝短襪，不論已完工與否——由上述產地進口均要徵稅。

四、女裝尼龍長襪——除英國外，由上述其他產地進口均要徵稅。

五、含棉百分之五十或以上之毛巾布——由日本、香港進口均要徵稅。離岸價不超過每碼二先令或超過二先令之毛巾布，由香港進口要徵稅。

【又訊】據港商接到消息，中美洲牙買加當局於十月二十日宣佈，由該日起，入口證只發給每打C.I.F.牙買加價格不低過一百先令的襯衫。換言之，當地已限制中下價襯衫進口。

又，墨西哥政府於十月廿八日宣佈，由即日起，下列貨品須預先領得進口證才可輸入，計開：未經麥瑞法處理的染色棉紗、未漂或已漂棉紗、經麥瑞法處理的染色棉紗、未漂或已漂的均在內。黏土、未列名食用粉末、耐火黏土、各種農業用手工具、收音機眞空管、鐵路及電車路載客車、汽車石油濾濾器、鋼鐵輪等。

巴拿馬政府於十月廿三日宣佈，由十二月廿三日起，入口香煙須提高稅率，由每公斤四點五保賓斯（貨幣名，Balboas）增至七保賓斯。

西班牙政府於十月三十一日宣佈，除下列少數貨品外，今後各種入口貨均須繳附加稅百分之廿五，計開：電力生產之資機器、探礦機器、鐵路材料、白報紙、滑機油、麥皮、稻籽、木材、糧食及肥脂（包括椰乾）、高級辦館及氮肥料，憑臨時進口證進口之再輸出貨物、用出口貨補償之進口貨。

西班牙的加稅進口貨單，將於過些時發表。

新界客購入太素粉半噸

【本報訊】蘇化太素粉昨日有新界客落行扯購，一吸便是半噸，成每磅十元六毫。據西藥商說，該貨因冷滯多時，故貨家以低價售出，這些貨物的成本價，每磅在十元八毫以上。蘇化太先粉昨日有千餘磅低價貨出現，放盤每磅十八元，但必須一次沽清。由於該貨已轉入淡季，故沒有售出。

經濟新聞

巴基促進輸出

明年減少穀物輸入

面臨經濟困難

【本報訊】據外電卡拉奇二十八日消息，巴基斯坦的新任財政部長談罕盤德·按雜本日說，巴基斯坦正面臨着一個生活苛刻的時代。

他說：「各種開支必須削減，同時我們現正通盤考慮，它要糧食自給，並促進我們的輸出。一般來說，財政政策必須是一種苛刻的政策。」

他在記者招待會上談話說，巴基斯坦必須着力於增加收入。辦法是生產越來越多的東西。他又說，對於股息的限制，正予以重新考慮。

查現時巴基斯坦一般生意的利潤率，已被限定爲百分之六點五。

他承認，現時巴基斯坦的農業是很落後的，因此，對於工業發展不能定出過高的目標。

他說，巴基斯坦應優先發展農業，工業計劃則應是實用的，並以本國的原料爲基礎。小型與中型工業的扶植，應比大型工業爲優先。

他說，自從政府要求所有巴基斯坦人報付各種外國票據和通貨之後，現已收得約一千萬盧比（約八十萬英鎊），但在外國存下的外匯，對此仍沒有什麼反應。

他警告說，如果最後限付外匯的期限於本月底告滿時，仍遇到一些障碍，那末政府就會找尋出解決此事的方法與途徑。

他說，政府所得獲的走私黃金——非官方估計約爲一百五十萬鎊——將撥入巴基斯坦的黃金儲備額內。

根據軍法的調查，已發現有極大量的糧穀被囤存着，預料這將大大減少巴基斯坦明年對於輸入穀物的需要。

本報按：由於巴基斯坦嚴重缺乏外匯，今年首十個月香港對該國的輸出貨值，只得三百五十萬元。巴基斯坦來貨減得很厲害，今年首十個月只得二千九百三十三萬元，比去年的八千三百二十六萬元銳減三分之二。美國棉花用種種傾銷手段奪去巴棉在香港的銷路，是造成該國輸港貨值大降的一個重要原因。

金鈔疲淡

【本報訊】金鈔疲淡。

昨日上午K金開市二五二·一二五，收市二五二，最高二五二·二五，最低二五二，去息一毫半，上牌交收九二〇兩。

美匯開市五七八·五，收市五七八·五，最高五七八·五，最低五七八·二五。

金單開市五七七·三七五，收市五七七·五，最高五七七·五，最低五七七·二五。

美元開市五七五·七五，收市五七六·五，最高五七六·八七五，最低五七六·五，去息一毫，上牌交收三千美元。

昨日金鈔市場中買賣均疏，故臨日市價起落微小，接近收市時，故市價轉散沽出，而低。

港英談判將獲協議

英首相會參與限制輸入會談

倫敦傳出消息

【本報訊】綜合外電報道，倫敦方面傳出消息，說是香港與英國間關於「志願限制」香港棉織品輸英的談判，可能在短期內即獲致協議。

上星期五，英首相麥克米倫在唐寧街主持了一個高級會議，議程是英國與香港間的紡織品爭論問題。

英國棉業局主席羅治達爾勛爵、貿易大臣艾克里斯和殖民地部大臣蘭諾斯波德，都參加了這個會議。

據信，會議的主要議程是，討論香港對於三週前英國棉業局所提出的一些反建議所作的答覆。

這次會議舉行了五十分鐘。

曼徹斯特的「紡織業週報」，於廿八日尖銳攻擊了一個認爲香港及其他在發展中的英聯邦國家有權擴展製成品輸出的英國政府部長。該週刊說：「在香港明確地決定了限制紡織品輸往英國之前，蘭開夏的生意 仍將是呆滯的。」

蘭開夏的紡織業廠主，已於廿八日拒絕了工會方面關於停工工廠應予工人賠償的要求。這種拒絕已是四個月來的第二次了。

廿八日下午在與代表着紡織業二十萬工人的工會領袖舉行過聯席會議之後，資方宣佈了這一決定。

後來一位工會領袖阿爾佛烈·羅拔士說：「我們不準備接受這種態度。我們將把這件事作爲一種爭論，提交到勞工部去。」

上海三夾板市暢

零售商續吸進

上週成交估計達八千張

【本報訊】上海三夾板銷路暢，上週成達八千張。福建松木夾板大縣亦有做成。

本地零售商續吸購，上海三夾板逐日大縣均有成出，且數量比前增多，包括有椴木夾板、水曲柳捲片夾板、切片夾板和柳安夾板等。據商人估計，上週成出的夾板約達八千張，椴木貨估四千張，水曲柳貨估二千二百張，柳安貨估一千八百張。

目前成出的上海三夾板，包裝已全部改進爲木箱裝，每木箱爲四十六張。

上海三夾板成交所以活躍，主要原因是，目前已爲夾板旺銷季節，同時最近日本貨訂價報漲，且交期遲，商人多轉購上海貨。

上海厚三公厘三乘六呎椴木三夾板每張成二元九毫，水曲柳捲片夾板，三乘六呎貨每張成四元，切片三乘六呎水曲柳貨成五元五毫；三乘七呎貨成六元五毫。柳安三乘六呎貨成二元六毫。

又訊：福建松木夾板，近數日亦成出數千張，厚三點五公厘，三乘六呎貨每張成二元三毫五仙，三乘七呎貨成三元，均爲木箱包裝，每箱四十張。

香味鉛筆登場

辦莊日買入數百羅

香味鋼筆貨辦寄到了

【本報訊】北京衛星牌大支裝香味鉛筆，首批已登場，旋即成出大部份。新出品的金星水筆和香味鋼筆，貨辦經已寄到，現貨將在下月份上市。

北京衛星牌香味鉛筆在月前曾有細支裝貨運到，因當時銷路不錯，港商即向廠方訂購大支裝貨。這批貨已於前兩天運抵此間，本地零售商和辦莊商人聞訊，立即落手吸入數百羅，其中有半數爲辦莊買入，轉銷南洋的。

最近成出的大支裝香味鉛筆，它的香味是在筆桿上發出的，顏色分有粉紅、粉紫和粉綠色等，每種色澤都極爲鮮艷光亮。

港商在這次廣州中國出口商品交易會訂成的新品種如上海香味水筆和北京金星水筆等，貨辦已於近日寄到，商人對新寄來的貨辦甚感滿意，認爲款式新穎，筆尖書寫流利。

上海香味鋼筆，它的香味是在塑膠筆桿上發出，香味有玫瑰香和茉莉香兩種，色澤則分有淺香皮、棗紅等四色。

北京金星「五八二」型水筆，是內地工業大躍進的新產品，優點是筆尖書寫流利，款式美觀，首批將在下月份運到。

毛織品外銷

今年冷清清

【本報訊】市場購買力亦降低，毛織品生意欠佳。

據商人說，現時毛冷、毛絨、毛毡等均甚少有出口客扯購，生意局限於本地市場上。去年存下日本及歐洲貨價訂貨較多的商號，現在都普遍無利可圖或甚至蒙受虧損。

據悉，有些日本絨去年原是以每碼十六元訂來的，現在貨主即使願以每碼十元沽出，但也找不到買家。這原因除了由於日本絨的質素粗糙之外，還與去年的絨料款式不合今天銷售這一點直接有關。

信用證開出已轉疏

本月向歐洲日本訂貨又稍靜

貨家贖單提貨反較踴躍

【本報訊】據銀行消息：進入本月以來，銀行進口押匯業務已沒有前些時那麼活躍，開出訂貨的信用證比前減疏，但贖單提貨業務則反而多些。

據說，由於上月份各行各業已先後落手補足貨，經銀行開出信用證暢旺一時；踏入本月份以後，訂貨的信用證已沒有前些時那麼多了，但仍繼續有些。如最近經銀行開出信用證到歐洲去訂購的依然有些布疋、五金、染料之類，但一般單額不大，每宗僅一萬數千元。開出信用證到日本去訂購的也包括一些建築用五金、瓷器、布疋等，其中有部份是轉口南洋去的。

由於月前所訂的洋紙、布疋、毛冷等已陸續到貨，還有聖誕節銷的羊毛衫等亦已運到，因此近來贖單提貨的較前增多。因爲貨底多已銷疏，故一般贖單尚順利。

今日明日出入口船隻

今日入口船隻

船	名	開來港口	停泊地點	公司
湖南	HUNAN（上午七時）	曼谷	B17	太古
海生	HAI SENG（上午）	高雄	油蔴地	大信
飛雲	FLYING CLOUD（上午六時）	美國歐洲新加坡	A4	和捷
泰芬哥	TRAVANCORE（中午）	菲律賓	A	太古
浩生	HO SANG（上午八時）	西貢新加坡	B10	渣甸
民興	ELSBETH（上午九時）	金邊	油蔴地	順昌
辰國丸	TATSUKUNI MARU（下午）	金邊	B6	福來
胡佛總統	PRES. HOOVER（上午六時）	美國馬尼拉	九龍倉橋	總統
巴丹拿	PADANA（下午）	喀喇嗤新加坡	A11	鐵行
路賓塔頓	REUBEN TIPTON（上午六時）	美國基隆	九龍倉橋	總統
海后	HOI HOUW（晨早）	汕頭	B11	捷順
德明	TEH MING（上午九時）	高雄	油蔴地	集豐
忌連寶	GLENBANK（晨早）	東南非	A3	銀行
	SHUNSEI MARU（上午九時）	日本	B21	美邦
福生	BLISSFUL（下午）	港外	油蔴地	振盛行
亞蘭士吉	ARENDSKERK（下午）	歐洲新加坡	九龍倉橋	渣華

今日出口船隻

船	名	開往港口	停泊地點	公司
沙班	SABANG（下午）	新加坡歐洲	A6	太平
東平	TONG PENG（下午）	新加坡印尼	B18	大豐行
勝高剌	SANGOLA（中午）	日本	九龍倉橋	鐵行
乾洋丸	KENYO MARU（下午）	新加坡西非	A5	東來
順盛	SHUN SHING（下午）	新加坡巴生庇能	B1	捷順
鄱陽	PO YANG（上午十時）	新加坡庇能	北角橋	太古
四川	SZECHUEN（下午四時）	基隆	西環碼頭	太古
寶利華利	BONNEVILLE（下午）	美國	A7	銀行
日本熊	JAPAN BEAR（下午）	沖繩日本美國	A10	華輪
保拿	BEIRA（下午）	馬尼拉新加坡歐洲	A1	寶隆
漢諾華	HANNOVER（上午七時）	日本	九龍倉橋	捷成
亞迪治	ADIGE（上午六時）	釜山馬尼拉星洲意大利	九龍倉橋	天祥

明日入口船隻

船	名	開來港口	停泊地點	公司
月光丸	GEKKO MARU	日本	A12	東方
順安	SHUN ON	曼谷新加坡	B	捷順
丹地	M. M. DANT	美國馬尼拉	A	渣甸
彰德	CHANGTE	澳洲馬尼拉	九龍倉橋	太古
渣士頓馬士基	CHASTINE MAERSK	美國馬尼拉	A	捷成
寮國	LAOS	馬賽西貢	九龍倉橋	法郵
大元丸	TAIGEN MARU	日本	B23	太平

明日出口船隻

船	名	開往港口	停泊地點	公司
海后	HOI HOUW	新加坡庇能	B11	捷順
忌連寶	GLENBANK	上海日本	A3	銀行
月光丸	GEKKO MARU	日本	A12	東方
德明	TEH MING	高雄	油蔴地	集豐
海生	HAI SENG	高雄	油蔴地	大信
民興	ELSBETH	金邊	油蔴地	順昌
辰國丸	TATSUKUNI MARU	金邊	B6	福來
胡佛總統	PRES. HOOVER	日本美國	九龍倉橋	總統
巴丹拿	PADANA	日本	A11	鐵行
濟洲	CHEJU	曼谷	B12	福來
大利華	PROSPER	曼谷	油蔴地	振盛行
亞夫	HERVAR	馬尼拉古晉詩巫山打根	B23	多利順
飛雲	FLYING CLOUD	基隆日本美國	A4	和捷
	SHUNSEI MARU	金邊	B27	美邦
泰芬哥	TRAVANCORE	日本美國	A	太古

火·車·時·刻·表

九龍開	到羅湖	羅湖開	到九龍
上午6時37分	7時39分	上午6時32分	7時43分
7時44分	8時49分	7時18分	8時23分
9時09分	10時14分	7時57分	8時53分
10時20分	11時22分	9時05分	10時04分
11時39分	下午12時43分	10時32分	11時29分
下午12時42分	1時45分	11時35分	下午12時31分
2時15分	3時16分	下午1時03分	2時02分
4時13分	5時14分	2時23分	3時23分
5時30分	6時31分	4時21分	5時20分
6時48分	7時49分	5時38分	6時38分
8時15分	9時16分	6時58分	7時56分
10時	10時59分	8時23分	9時23分
假期改開10時45分到11時44分			
深圳開（北京時間）	到廣州	廣州開	到深圳
下午1時25分	下午4時09分	上午8時52分	上午11時35分
3時54分	7時58分	10時01分	下午2時24分

N. Y. K. LINE 日本郵船株式會社

攝津丸 "SETTSU MARU" 準於十二月六日抵港 即日開行 新加坡 蘇彝士 勲那亞 馬賽 利物浦 安特衛普 漢堡 鹿特丹

馬尼拉丸 "MANILA MARU" 準於十二月六日落貨 七日開行 門司 神戶 大阪 名古屋 橫濱

備後丸 "BINGO MARU" 準於十二月八日落貨 九日開行 新加坡 庇能 孟買 喀喇嗤 古晨 巴斯拉

天祥洋行總代理 天祥洋行華人船務部啓 電話：三八〇九六

南洋貨鐵代理處 合記公司 德輔道中二九二號二樓 電話：四四一五五一

N. Y. K. LINE 日本郵船

熱海丸 M.S. "ATAMI MARU" 十二月五日落貨 即日開行 直往巴拿馬、紐約、波士頓、費城、波地摩。途經日本兼收巴拿馬或紐約轉駁中南美洲加勒比海及墨西哥等埠貨載。

榮春丸 M.S. "EISHUN MARU" 十二月十四日落貨 即日開行 直往三藩市 羅省 阿克普哥 聖合色 La Libertad Amapala Puntarenas Buenaventura 拉里貝達 阿馬巴拉 奈德利那斯 貝納溫吐拉 Guayaquil Callao Mollendo Arica Antofagasta 瓜耶基爾 卡拉歐 摩倫度 亞里卡 安多法哥斯大 Valparaiso 法爾巴來素 等埠

紐育丸 M.S. "NEW YORK MARU" 十二月十八日落貨 即日開行 直往 San Francisco Los Angeles Cristobal Santiago De Cuba Havana Miami Tampa New Orleans 三藩市 羅省 基斯杜巴爾 聖地亞哥 夏灣拿 美亞美 譚拔 紐奧爾斯 Houston Galveston 候斯頓 加爾勿斯頓 Honolulu Acapulco Barranquilla La Guaira Port of Spain Puerto Cabello Curacao Maracaibo

相模丸 M.S. "SAGAMI MARU" 十二月二十日落貨 即日開行 直往三藩市、羅省、巴拿馬、紐約、波士頓、費城、波地摩。途經日本兼收巴拿馬、紐約或紐約轉駁中南美洲等埠貨載。

總代理 洛士利洋行 電話：二六九一〇 怡和大廈十二樓

華人貨代理 合記公司 德輔道中二九二號一樓 電話四四一五五一

MITSUI LINE 三井船舶

乾洋丸 "KENYO MARU" 十一月廿九日晚抵港 十一月三十日啓行 直航石叻西非洲各埠如下：DAKAR, FREETOWN, MONROVIA, ABIDJAN, ACCRA, LAGOS, APAPA, PORT HARCOURT, TAKORADI

白馬山丸 "HAKUBASAN MARU" 十二月八日抵港 九日啓行 直航 石叻 巴生 庇能 馬德拉斯 科倫坡

武藏山丸 "MUSASHISAN MARU" 十二月九日抵港 十日啓行 直放 日本 三藩市 羅省 紐約 費城 波地摩 諾福克

淺香山丸 "ASAKASAN MARU"（涼艙設備） 十二月七日抵港 八日啓行 溫哥華 舍路 朗非路 砵崙 三藩市 羅省 基里士多堡 拉瓜伊拉 特魯希羅 古巴聖地牙哥 夏灣拿

兼收轉駁美國內陸、中南美洲、西印度羣島等埠貨載 貨客付貨請移玉華人貨倉經理處中建大廈三樓211室 電話三一一六九

權記公司接洽 東來有限公司啓 都爹利街一號二樓 電話：三一一六一

海后 S.S. "HOI HOUW" 十一月三十日落貨 十二月一日開行 直航 石叻、庇能

順盛 M.V. "SHUN SHING" 即日落貨 三十日下午開行 直航 石叻、巴生、庇能 泊：白泥 「有客房」

貨客搭船付貨請駕臨敝公司接洽 文咸西街六十八號 電話：45078 45634 捷順船務有限公司啓

大寶康 S.S. "TAIPOOHONG" 十二月一、二、三日落貨 往西貢金邊（有客牌 歡迎搭客） 三日下午開行

民興 M.V. "ELSBETH" 十一月卅日十二月一日落貨 直往金邊 十二月一日下午開行

貨客惠顧請到接洽爲荷 干諾道西廿四號二樓 電話：四四一八五 四九六一一 順昌航業有限公司啓

新型客郵「寮國」S/S "LAOS"（時速廿一海里） 直往神戶、橫濱 十二月一日落貨 二日下午開行

貨客搭船附貨請移玉至敝公司辦房接洽是荷 干諾道中五號皇后行樓下 電話二六六五一 法國郵船公司啓

廣州藥材出口公司經營出口　地址：廣州一德西路404號　電話：11975　電掛：6017

香港代理處：	德信行有限公司	地址：干諾道西37-39號　電話：41231　電掛：4848
香港分代理：	益新行	地址：九龍柯士甸道112號　電話：63646　電掛：YIKSUNGRAM
香港經銷：	西和中藥行	地址：大道東65號　電話：770272
香港分銷處：	華通公司	地址：高陞街68號　電話：43179
香港分銷處：	亞洲藥行	地址：軒鯉詩道381號　電話：62103
香港分銷處：	新世界藥房	地址：德付道中160號　電話：22584
香港分銷處：	源廣和	地址：乍畏街112號　電話：49321
澳門代理處：	南光貿易公司	河邊新街94-98號
澳門分銷處：	中國藥品商行	新馬路63號　電話：2427

分類廣告　小字十五個（五行）每天一元　電話48108

啟事　中醫麥欽羨 遷址敬告親友：現寓九龍紅磡馬頭圍道一百八十六號二樓 照常應診

音樂　打字機分期

58元手提機

修理收音機

永樂電器行 灣仔莊士敦道一〇二號

國產收音機　熊貓牌　牡丹牌　上海牌　亞歌牌

明豐電器行 德輔道中一四五號

機械事務

宜春　水仙花　參茸

所餘國技健身業　趙敬總教練　趙威　國技館　館長

珠算　國語

除納

鼻立　雀斑　狐臭

康樂美容所　面容

中醫　徐熾生　氣

內科　謝健初　頭暈　頭痛　腦

聘請

招請學徒

租賃

單邊向南

交際舞

三元　學舞

學電單車

遺失

家庭兒童

主婦隨筆

賭——家庭幸福的敵人

· 志美 ·

我是一個家庭主婦，兼任家庭教師。我所教的學生也是一位家庭主婦。這位太太年紀很輕，人也長得滿漂亮，家中佈置得頗為華麗，看樣子相當富有。有錢的少奶奶能利用空暇的時間念書，確屬難能可貴，我不禁對這位學生油然起敬，因之也更專心一意地執行自己的職務。

然而授課兩三個月之後，我發現我的學生對於書本的興趣遠不及麻將牌，往往將我所規定給她作的功課置之不理，參加方城之戰，不以為意。起初我還當是偶然的酬應，後來有一次一星期中接連數天的早晨，我上課時都見她呵欠頻頻，問起功課來則根本已經忘記得一乾二淨了。

有時她還說：「這幾天老是有人約打牌，先生，你不用教功課吧。」她滿不在乎地說。我心裏頗有氣，特地請了家庭教師卻又不用心聽書！但我也明白，一味的規勸未必會發生什麼效力，還是慢慢等待她的覺悟吧。

我照例依時去上課。她家的傭人開了門就說：「太太昨晚打通宵，剛才打電話回來叫我對先生說，今天不上課了，她們準備再接一天。」我聽了這話甚感意外，正要返身下樓，傭人又笑嘻嘻的說：「今天既然不教書了，可否勞動先生代我寫一封信呢？」我當然點頭答應。在寫信時我就隨意的問：「你們太太是否一向這樣喜歡打牌呀？」這一問，倒打開了傭人的話匣子，她絮絮叨叨的說道：「就是呀！我們太太時常打牌，我們兩夫妻也時常為此爭吵。她沒有孩子，又不需照管家務，也實在太空了，就以打牌來消磨時間。我們先生為了希望她少打牌才給她請了教師來補習的。唉！都是她那班牌友不好……」

到下一天上課時，我故意把話題引到賭錢上，先問她道：「這兩天打牌手氣好嗎？」「快不要提了，前天足足輸了五百多元，回家來先生又大發脾氣，我正在懊悔。」她以懊喪的表情回答。我趁這個機會，便說：「太太：你既然感覺到賭錢帶給你的煩惱，為什麼還要沉迷下去？打牌的損失可太大了，第一，健康受損害；第二，浪費時間和金錢，一個人的生命中最寶貴的是時間；第三，影響家庭的和睦。你說將來有什麼好的結果？」她想了想，說：「我也曾下過決心戒賭，但是一次又一次的戒不掉……」

「初戒的時候當然不容易，我勸你抓緊學習，你的文化水平不過是高小程度，假如你專心把精神和時間花在學習上，日求進步，足可使你的文化水平有很好的成績。況且作為一個家庭主婦，可學的東西多着哩，譬如多看些報紙，多懂些外面的事情，再多參加一些社會活動，不是更有意義嗎？何必將寶貴的時間花在牌桌上呢？」

我經常帶些好的書報給她，並且也時時向她介紹祖國婦女在大躍進中的事蹟，她看了很受感動，也能接受我的規勸，大大增強了學習的興趣，開始和麻將絕交了。

我要讀書

（長篇圖畫故事）

二十九

這天晚上，玉寶喜得睡不着覺，睜着眼睛看媽媽在豆油燈下補衣服。媽媽怕玉寶穿着破衣上學被別人取笑，整整補了半夜。補了衣褲，又補鞋子，還找了幾塊碎布縫了一個小書包。

三十

直到下半夜，玉寶才睡着了。這一覺睡得真香，也不知睡了多久，直到迷迷糊糊中聽見有人叫他，猛一下睜開眼，原來是媽媽。媽媽把玉寶推醒，說：「快起來，吃了飯上學去！」

三十一

玉寶一骨碌跳下炕來，披上衣服就往外跑，他看見天已大亮，以為要遲到了。媽媽在後面追着叫他：「天才亮哪，你看太陽才出來哩！」玉寶抬頭看，果然，太陽還沒有爬上屋簷哩。

三十二

媽媽給玉寶洗淨臉和手，叫他吃了早飯，給他換上補好的衣服，穿上補好的鞋，揹上小書包。姊姊又在書包裏裝進了兩個菜糰子。「走吧，媽送你去。」說着，媽媽牽着玉寶的手，喜氣洋洋地走出去。

談談冬季旅行

倩華

秋高氣爽，是旅行的好時節。但以香港的氣候來說，冬季溫暖宜人，一點沒有蕭瑟的景象；跟江南的秋季差不多，只要天氣晴朗，旅行還是最適宜的。

在沒有風的日子裏，帶孩子去郊外走走，曬曬冬季不太強烈的陽光，對於孩子的健康，是大有裨益的。終日為家務瑣碎的主婦們，身心得到調劑，同樣獲益非淺。同時，還可以讓孩子接觸些大自然的新鮮事物，認識幾種植物的名稱，豐富他們的知識；或是捕些蝴蝶之類的小昆蟲帶回來做標本，增加學習材料。孩子們對於新鮮事物，不免要問這問那，這正是他們求知慾旺盛的表現，我們切勿現出不耐煩的樣子，應該耐心地一一加以解答，使他們完全理解為止。

孩子們每天居斗室，一到郊外，海闊天空，隨意奔跑。做父母的別以為野外汽車較少，不必顧慮安全問題，由他們去亂闖，這是不對的。對孩子來說，野外處處有陷阱；例如農村裏的儲水池，排水溝渠，以及漬肥料的糞池等，隨處都要父母們小心提防。往往較小的孩子，走不多久，就要撒嬌地伸開兩臂纏着爸媽要抱，倒並不一定是累了。我們不宜強迫他們硬走，不妨用鼓勵的方法，譬如給孩子一支小竹竿或樹枝，給他們作馬騎，嘴裏說：「騎馬啦！好快啊！」孩子就是喜歡這一套，聽了媽媽的話，無形中會忘了疲倦，頓生力氣。

七、八歲以上的孩子，正是精力充沛、朝氣蓬勃的年齡。他們旅行的目的，不但在於遊山玩水，而且還嚮往於一頓自製野餐。像我的小兒子和他的同學們，每逢學校舉行旅行，大都忙着採購食物，蔬菜、肉類、油鹽醬醋，以及鍋子等準備大顯身手。我會向他們建議：旅行嘛，應該盡情地遊玩，帶些麵包、罐頭食物吃吃，多乾淨利落！何苦把大部份的時間消磨在做飯菜上呢？但他們不以為然，認為旅行如不是自己弄吃的，又有什麼意思？看來少年人的性情，就是喜歡那種「砌石為灶，拾枝作柴」的一點原始風味。縱使煮的飯是半生半熟，菜過鹹或太淡，在他們吃起來可就不尋常，媽媽們最好還是不要掃興。

如果孩子已經能走會跑，全家參加集體去祖國邊境深圳作一次旅行，是再好沒有的了。除了遊山玩水之外，還能參觀一下祖國大躍進的情形。看那隨處建築的高爐，了解煉鐵煉鋼的過程，實際體會一下勞動人民的幹勁，以及觀察各方面生產建設的成就，收穫一定更大。

這次我的大孩子參觀了深圳歸來，大談見聞和觀感。他還因此認識到自己今後努力的方向，算是比讀十年書還有益些。

找野獸

在這個森林裏，除了大豹子以外，還有另一頭野獸，你找得到牠嗎？（答案在本版）

名人故事

毛主席的故事

同輯

四、給老鄉們賀壽

元宵節的前夕，毛主席來到棗園前面的田野間散步，發現村前幾個種地的老漢正在那裏休息，就前去對他們說：「你們辛苦了！」老鄉們一齊回答說：「不辛苦！」接着就談起家常來了。

毛主席問他們的年紀，才知道他們都是六十以上的人，其中有兩位老人和毛主席同年同月同日生的，恰巧明天是他倆的生日。毛主席笑着說：「那很好呀！你們正是『六十花甲年高有福』的人，應該給你們賀壽才好。」

胡老漢長長地嘆了一口氣說：「唉！咱們這號受苦的人過生日，還賀啥壽呢？」

毛主席說：「唉！如今咱們都翻身了，生產又搞得好，真是人壽年豐呀！正好明天是元宵節，請你們都到我那裏去玩玩，咱們大家一起來賀個壽！一定都要去，千萬不要講客氣！」

幾個老漢激動的手都沒處放，喜歡得合不攏嘴，一齊說：「這可領受不起，說啥也不敢到毛主席那兒去……」

毛主席笑呵呵地說：「咱們都是鄰居，一家人還分什麼彼此！晚上我就派人到每家去請你們。」老漢們連說「不敢！不敢！」毛主席連連說：「不要緊！不要緊！」揮着手向老漢們道別了。

當天下午，毛主席就和同志們商量給棗園年高老人們賀壽的事，又派人到老人們家裏去邀請，再給每人準備一點禮物。又吩咐管理員準備酒菜，還要做些又細又長的壽麵。

第二天下午不到兩點鐘，老漢們一齊來到毛主席的會議室門前，毛主席早就在這裏迎接他們。劉老漢一見到毛主席，就三步當兩步走，緊緊握住毛主席伸出的手說：「毛主席！你是咱們的大救星！你是咱們窮苦人的引路人！你對咱們太好了，咱們祖宗三代都沒有做過什麼壽呀！」說着說着，就大哭起來。

毛主席親切地攙着說：「老人家不要難過！咱們今天翻了身，生活大改善，自己又作主了，以後每個年老的人都要賀壽！」

沒有開飯前，毛主席陪老漢們喝茶、吸煙，談着家常，希望老漢們發揮種莊稼的豐富經驗，教導和帶領年輕的人，大大地發展生產，好過豐衣足食，過更美好的日子。大家聽了非常高興，齊聲說：「一定能辦到！」

酒菜端上來了，毛主席請老人們入席，親自給他們敬酒，祝賀老人們「延年益壽，老當益壯」。又親自把賀壽禮品送到每個老人的手裏。

飯後，又為老人們放映了電影。直到深夜，老漢們還精神奕奕，依依不捨地留在這裏和毛主席親密地談心。

主婦佳餚 蛤蜊燉蛋

靜

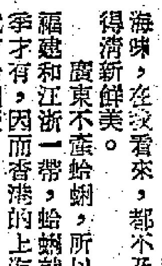

燉蛋是極普通的家常菜，可是加上了蛤蜊，身價便不同了。昨晚我在一位朋友處吃飯，整桌的雞鴨魚肉海味，在我看來，都不及這一碗蛤蜊燉蛋來得清新鮮美。

廣東不產蛤蜊，所以香港也很少見，在福建和江浙一帶，蛤蜊就多了。但也只在冬季才有，因而香港的上海南貨店，每到冬季就有蛤蜊賣。

蛤蜊燉蛋，和普通燉蛋方法一樣。如果燉一大湯碗，可用雞蛋八枚。將蛋攪開，加上湯（或用清水，則加豬油和味精少許）。將蛤蜊十餘只先用清水養半天或一日，使吐出泥土，燉蛋時連殼加在蛋中，隔水燉至蛋熟即成。

蛤蜊味奇鮮，燉熟後，鮮汁走入蛋中，故蛋味極美。

又用蛤蜊煮鯽魚湯，魚湯也特別鮮甜。

美容與健康

我們要有一雙「能勞動又健美的雙手」

羅蘭

「女人的手特別美，因為它的線條很均勻，很柔和，很纖細。」這是把女人的雙手當作藝術品的純藝術觀點，這種觀點在現實生活中已被揚棄了。因為我們今天需要的是一雙能勞動的雙手，不是一雙不能勞動只能作為藝術品供人欣賞的所謂纖纖「玉手」。

我們家庭主婦，每天要操持家務，要照顧孩子，手就是我們的最得力、最忠實的朋友，無論工作怎樣的多，它們都能勝任愉快地完成任務；如果沒有這雙能幹的手，那是不堪設想的。因此，我們必需像保養身體的任何部分，甚至更加注意的去保養它們，要使它們靈活、健康。

健康的手，皮膚是柔韌的，肌肉是有力的；指甲堅實平滑而光亮；如果手軟無力，皮膚粗糙易裂，指甲軟而開裂，都不是健康的現象。這些現象雖然可能因為操作的影響，但是還有更重要的原因——健康不良。如營養不足，又如：患氣喘或貧血的人，長出的指甲多數是脆弱的；缺乏脂肪、鈣、維他命甲和丁也會有這種現象。因此，如果發現雙手有不健康的情況，首先就應該檢查健康和飲食。除了藥物治療之外，在飲食方面應多吃蛋白質、蔬菜、水果，多喝牛奶和肝油，以補足身體營養；經常服食乳製品，還要多喝水。身體健康了，雙手也自然會健康起來。

此外，在工作中盡量保護雙手，防止皮膚粗糙，保持指甲、皮膚的清潔也是重要的。比如，在從事洗滌工作，用熱水或鹼性肥皂洗滌時，最好戴上橡皮手套，使皮膚不致被侵蝕；在掃灰抹塵、大掃除、擦地板等任何清潔工作時，也應該戴上棉紗的工作手套，可以防止污膩侵蝕，也免手皮起老繭；要不然就塗上一層厚厚的雪花膏，指甲下塞些肥皂，也能保護皮膚、指甲不被污水侵入。操作過後，應該立即用清水洗手，用乾毛巾抹乾，抹上甘油或潤手乳液，接着雙手做攀開拳合運動，便可以鬆弛手指、手腕的緊張，使疲勞逐漸消失。

會保養雙手的人，每晚睡前必定為指甲週圍的薄皮薄薄的塗些含有油脂的軟膏，使指皮柔軟，防止裂皮發生。指皮倒裂或皮膚粗糙，最好塗瀉油，因為瀉油特別潤滑。

手部按摩，對雙手的鍛鍊極有好處，每晚工作完畢，用幾分鐘的時間做幾個簡單的動作，可使指腕靈活有勁。首先，用潤手膏或橄欖油均勻的塗在手上，然後開始逐個指頭按摩。將手豎着，像穿手套那樣，逐個指尖向指節下推。第二個動作仍是像穿手套，不過是整個手從指尖向手腕下推。最後一個動作就是雙手交替旋轉搓擦。這三個動作都以做到手指有發熱的感覺時為止。

我們的指甲，每天在增長，必須時加修剪，每週找出半小時來修飾一次，對指甲的健康固然有好處，在容儀上也有必要。為了不妨礙工作，指甲最好不要留得過長，修剪也不宜尖，最好是修成橢圓形與指頭齊或者稍長一點。修指甲用指甲鉗比較容易保持指甲橢圓線，也可以使指甲修齊後，沿指頭滑放。在溫熱肥皂水中泡幾分鐘，待指皮泡軟，用橙枝（專為推指皮用的）輕輕將指皮推開，以剪指皮剪子剪去腐皮，以肥皂水將指頭擦淨，然後用軟毛巾擦乾再抹點潤手膏就行了。

冬季出門，帶上手套不但可以保暖，也可以保護皮膚，以免粗糙和暴裂。

明仔

林多 畫

原來是紙老虎

電影故事

驚險緊張的海底擒諜

——蘇聯彩色影片——

蘇聯軍艦「北極號」突然爆炸沉沒了，它是開往北極去執行任務的。消息傳來，蘇聯海軍部馬上派了一艘新型的潛水艦「先鋒號」到出事地點去調查爆炸原因。在「先鋒號」出發之前，蘇聯保衛部發現了這艘潛水艦上埋藏了間諜，要破壞「先鋒號」的工作。

潛水艦上有兩個人最惹人注目，一個是海軍上士斯克渥列什洛夫，一個是工程師果列洛夫。

因為在「先鋒號」到達出事地點時，在「北極號」軍艦留下的一隻小舢舨上，找到了一個小孩子，他是「北極號」軍艦艦長的小兒子。這兩個人對這孩子特別關心，教他做遊戲，又問他許多問題，惹得別人對他倆注意了，但誰是間諜呢，還不知道！

潛水艦找到了被炸沉的「北極號」艦身。艦長命令工程師果列洛夫和上士斯克渥列什洛夫們潛水去調查。誰知許多離奇的事發生了。有一個潛水員向海面發密碼電報，另一個潛水員和他搏鬥；同時，潛水艦的附近發生了爆炸，爆炸的情形和「北極號」完全一樣；果列洛夫工程師負了傷被救回來；斯克渥列什洛夫上士失蹤了……。

人們正在被這一連串事情弄胡塗了時，陸地上的特務卻被破獲了。果列洛夫的確是特務，他知道風聲不對，逃到一個海島上，並且在逃走前暗藏了一枚定時炸彈，破壞了潛水艦的電梯。

英勇的保衛人員那肯失掉時機，斯克渥列什洛夫冒着生命危險追蹤到海島上。可是果列洛夫已經發出電報，叫水雷艦發出魚雷炸沉「先鋒號」潛水艦了。魚雷向潛水艦襲擊，幸虧「先鋒號」是新型的裝備，又有艦長的英明指揮，能保衛自己，終於把敵人的魚雷打得粉碎。

敵人的破壞計劃破產了，「先鋒號」潛水艦完成了任務，英勇地航行在遼闊的海洋上。

（找野獸答案：你將圖顛倒過來看，就會找到一隻大羚羊。）

冷衫織補法

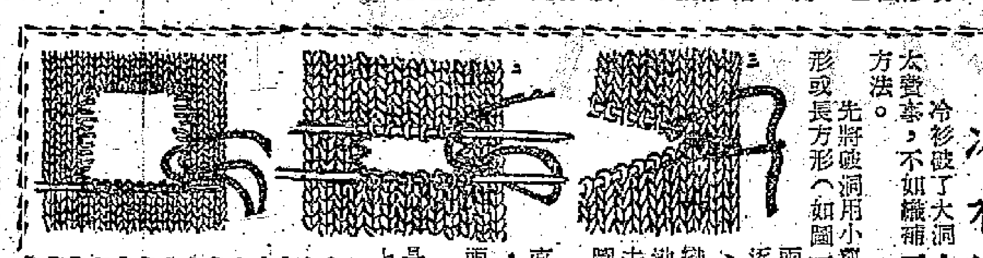

冷衫破了大洞，棄之可惜，拆了重結又太費事，不如織補一下。這裏介紹一種織補方法。

先將破洞用小剪刀修成上下一樣寬的方形或長方形（如圖一），拆去破碎線頭，用兩枝織針分別將上下兩排逐針挑起。然後用同顏色、同粗細的冷逐批往上編織。每批織到兩旁斷頭的地方，就將冷用鉤針穿過去。使互相聯結起來（如圖二）。

這樣一批批接上去，直到和上面的一排相接時，再以新式收頭的方法將兩排縫合（如圖三）。

這樣的織補雖不能說是天衣無縫，卻可以稱得上是整舊如新了。

肝醬

——桌上的妙品——

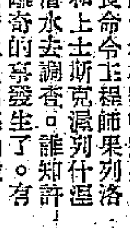

外國貨肝醬有濃烈的胡椒味，不合我們中國人的口味，最近市面上出現的國產肝醬，才真是餐桌上的妙品。它新鮮，有鮮豬肝的香味。用來塗麵包、夾饅頭，或夾在兩塊梳打餅裏，既營養，又好吃。用肝醬調粥餵初出牙的小兒，更是上品。

填色比賽

願望

聖誕老公公，請你聽我說：今年我不要聖誕禮物，我要將錢贊助建築大會堂，表示我敬愛工人伯伯！

姓名： 年齡：

學校： 性別：

地址： 年級：

兒童作品

支援我校製紙廠

梁雪瑩

最近，我們學校的哥哥姐姐班，號召我們拾廢紙支援他們所辦的製紙廠，我們聽了這消息很是高興。當晚我就把一年班至三年班用完的簿都收集起來。

第二天，只見黑版報登載着四乙下級要向我們挑戰的消息，很快我們就決定勇敢地迎戰了。回到學校，我鼓勵同學們落力，四甲上午班有個同學說：「拾什麼？又不是我的。」我對他說：「你拾了給他們做成紙，賣到了的錢是用來幫助貧窮的同學的。」那個同學才弄明白了，知道拾廢紙是一件有意義的事，很難為情地對我說：「以後，我要跟他們一起拾，支援哥哥姐姐們。」

現在，這件事正開展着，我們要加多把力完成哥哥姐姐們給我們的任務。

風景（蔴膠版畫） 林希偉

美國是紙老虎

廖琦

自從朝鮮戰爭後，我對美國已經有了初步的認識，到現在，我更多地了解這個紙老虎——美國了。

在朝鮮戰爭時，美國所出動的兵力不但多，而且都是美國的精銳軍隊，所用的武器完全是現代化的武器；但我們的志願軍叔叔，用的武器是落後的，所以當時在很多人看來，我們一定會失敗的了。當時美國兵都不知道為什麼要由美國來到這麼遠的朝鮮打仗！所以他們只是接受上級的命令，叫他們到那裏，就到那裏。他們滿以為自己了不起，一定打勝仗，沒想到我們的志願軍叔叔這麼厲害。一打起來，他們就沒命地逃跑，原來他們都是貪生怕死的。我們的志願軍叔叔，為了保衛祖國和人民不受侵略，既不怕死，又勇於作戰。結果是我們勝利了。我們的戰爭是正義的，美國人打仗是侵略，當然是美國失敗啦！所以說：看起來美國很厲害，其實是一隻紙老虎。

現在這隻紙老虎又在我國的領土——台灣等島嶼上製造緊張局勢，全世界的人民都注視着它，都反對它的侵略，可是這隻紙老虎卻不想拋棄它的侵略幻想，但幻想是不可能實現的，這隻紙老虎一定歸於失敗。

感謝農民

盧麗蓮

農民對社會有很大的貢獻，如米麥蔬菜等都是農民種出來的。他們每天清早，就荷着鋤頭，牽着牛，到田裏工作。有時下大雨，他們也不間斷。他們在田裏工作一直到中午，也沒空回家吃飯，只由家人把飯送來田地吃。他們只在吃飯的時候，才休息一會，便再繼續工作。他們一天到晚，很是忙碌，辛辛苦苦地耕種，我們應該感謝農民才好。

美國是紙老虎（九歲） 黎昭毅

熱愛勞動

周運弟

上星期六下午，我們班裏的種植組約同學回到校裏來，準備在下午種植番薯。同學們都很高興地拿着工具，有的找木板，有的找釘子，不一會就釘成了好幾個木箱。木箱釘完了以後，同學們都說，木箱很深，是很適宜種番薯的。

於是同學們又去校道下面搬泥，我們大家都流着汗，喘着氣。我很想歇一下，但是看到大家這樣落力地拾着泥，很受感動，就顧不了休息，又幫着拾泥去了。在途中，大家都呼着歌，說說笑笑地把疲勞趕走了。

回家已經是五點半了，我覺得很愉快。我想：這樣的勞動不但愉快，而且可以鍛鍊身體，以後更應該多勞動了。

買金魚

李祖祺

我今天在石板街看見了一個賣金魚的人，他挑着兩個籮，籮裏有許多金魚在水中游來游去，真是有趣呀。引到石板街的人圍着來看。哥哥拿着一個魚缸買金魚，買了七條金魚，其中有四條是紅色的，三條是黑色的，共一元正。

選擇朋友

葉中傲

朋友是每一個人都需要的。無論大人或小孩，他們都至少有幾個朋友。在學生時代，朋友更多。但朋友中有好的，也有壞的。好的朋友，就會將你影響好，使功課有進步；壞的呢，那不用說，當然會被他引壞，學到不良的行為。所以大家一定要小心選擇朋友。選擇朋友，不要看那人的家裏有沒有錢，因為這是不重要的。最重要的是看那人的行為怎樣，學問怎樣，和自己的性格是不是相投。這些都是不能夠從外表看出來的。有些人的外表很漂亮，卻可能是一個驕傲自私的人。也有人外表很平常，他的性情和行為倒非常好。所以單憑外表是不能夠看出一個人的好與壞的，一定要從他的行為和品德來衡量。

「近朱者赤，近墨者黑」，這話是不錯的，我們交朋友一定要注意選擇才好。

上歷史課

平

上課鐘響了，同學們都返回課室上課了。這堂是歷史課，我們都準備好課本靜靜地等候甘老師來上課。甘老師是一個和藹可親的老師，但你不做歷史筆記和作業時，他就不和藹了。一會兒，甘老師拿着幾本課本走進來了。他的教學方法是把每一課的內容作為一篇故事似的講給我們聽，使我們不覺得乏味。例如：講美國的南北戰爭，他就把南北戰爭的起因和經過編成一篇故事，使我們聽得有興趣，深深地記在腦子裏。

上歷史課的時候，沒有一個同學說話或玩東西，因為甘老師講得生動有趣，大家都聚精會神地聽着。

「我種試驗田」填色比賽入選名單

姓名	年齡	學校	姓名	年齡	學校
宋淑儀	四	未入學	鄧志強	十	勞校
陳思達	五	未入學	何潔棣	十	紅磡勞校
郭珈思	五	太職	陳錫楨	十	衛文
蔡少華	六	基督教兒童院	歐潤成	十	摩托寄教班
劉寫貞	六	新會商會	黃慧貞	十	寶血
許惠卿	六	培僑中學	梁潔英	十	中電力
黎萬基	七	德貞	陳飛達	十	煤氣工會
羅進興	七	香島	黎志明	十一	中光學校
胡瑞麗	七	紅磡街坊公立學校	蔡英杰	十一	培僑
盧雁鴻	七	德貞夜校	梁英宗	十一	電車勞校
楊志忠	七	漢華	呂錦蒨	十一	香島
孫洪軒	七	園華	容植生	十一	勞校
梁德容	七	寶血	梁鑑明	十一	京華三院
曾建裘	八	南華	李愿青	十二	國粹
鄧艷之	八	健行	何東球	十二	紅磡勞校
黎美娟	八	用明	黃永昌	十二	勞校
張瓊枝	八	中光	金麗介	十二	建造商會
謝淑冰	八	創興小學	王志新	十二	聖嬰
麥達強	八	新中學校	梁華生	十二	兒童安置所
薛耕華	八	培僑	劉顯培	十三	孔聖堂
何家放	九	勞校	歐志祥	十三	錦泰
黎淑坤	九	三育	黃炳璇	十四	耶穌福音堂
吳文運	九	寶血			
陳雪元	九	禮賢會小學			
許曉南	九	培僑			
江顯榮	九	漢華			
歐雪媚	九	香島			
曾錦華	十	紅磡勞校			

請入選小朋友，以及今天及上期（十一月二十六日）在本版有兒童作品發出的小作者們，今天上午十時至下午五時到本報門市部領獎品。澳門小朋友請向本報澳門分銷處領獎。

星期畫刊

金日成首相在北京

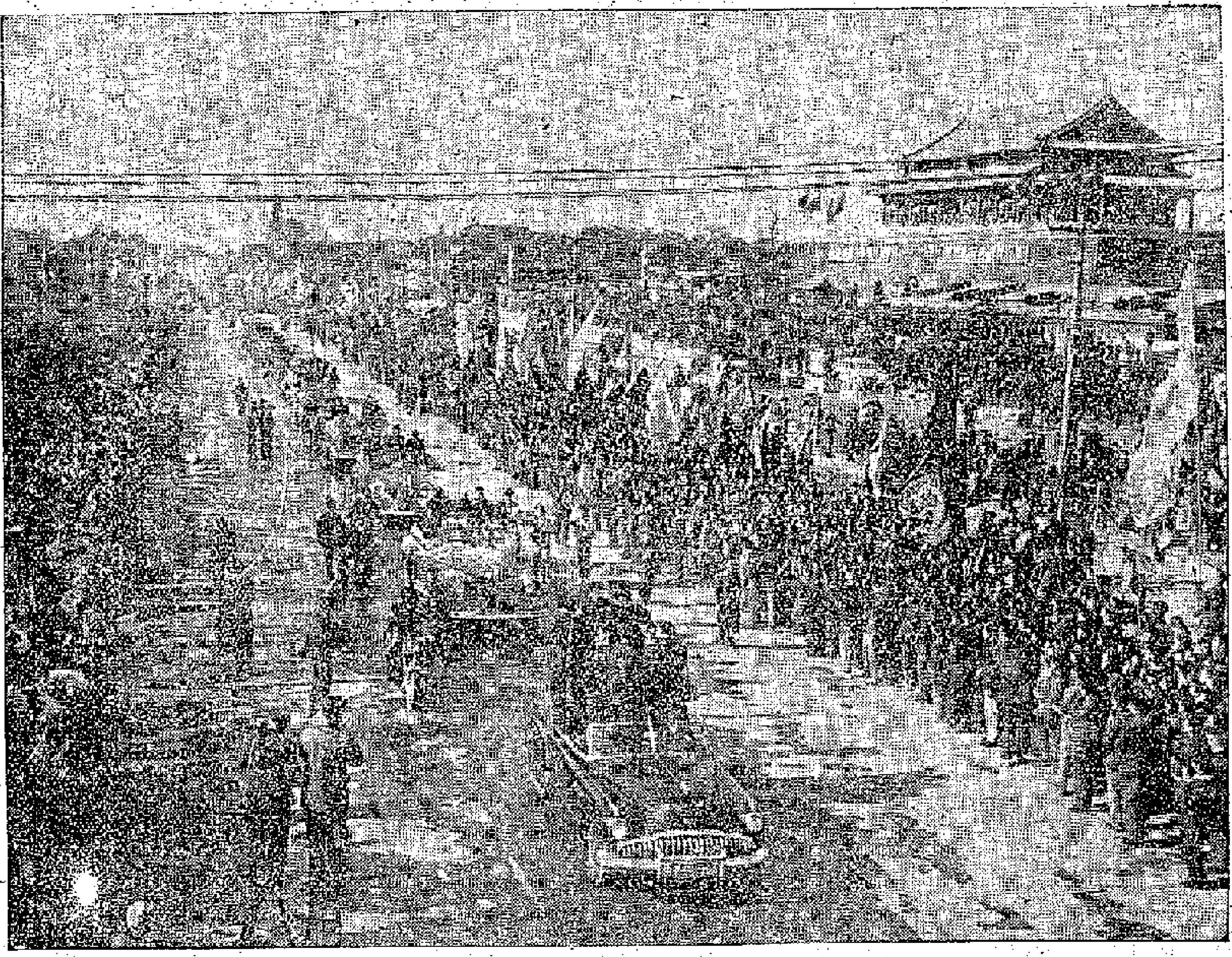

→㊀金日成首相率領朝鮮政府代表團到達北京，北京人民夾道歡迎。

↑㊁石景山人民公社自辦了八十六個托兒所、幼兒園，這是職工住宅區金頂街托兒所保育員王書顯正給孩子們彈風琴。

↑㊂朱副主席在接見青年社會主義建設積極分子時和十三歲少年龍俊木握手。

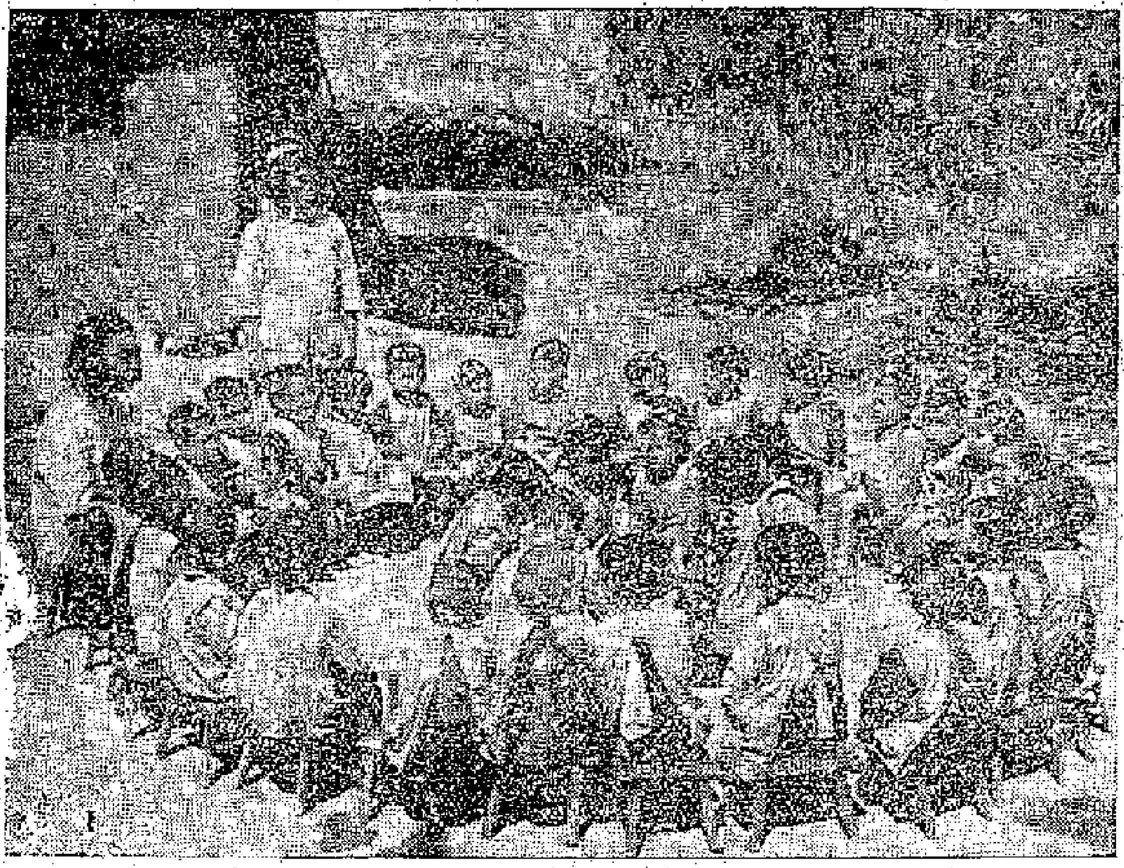

↑㊃湖南韶山人民公社永義亭大隊的幼兒園孩子們正在做遊戲。

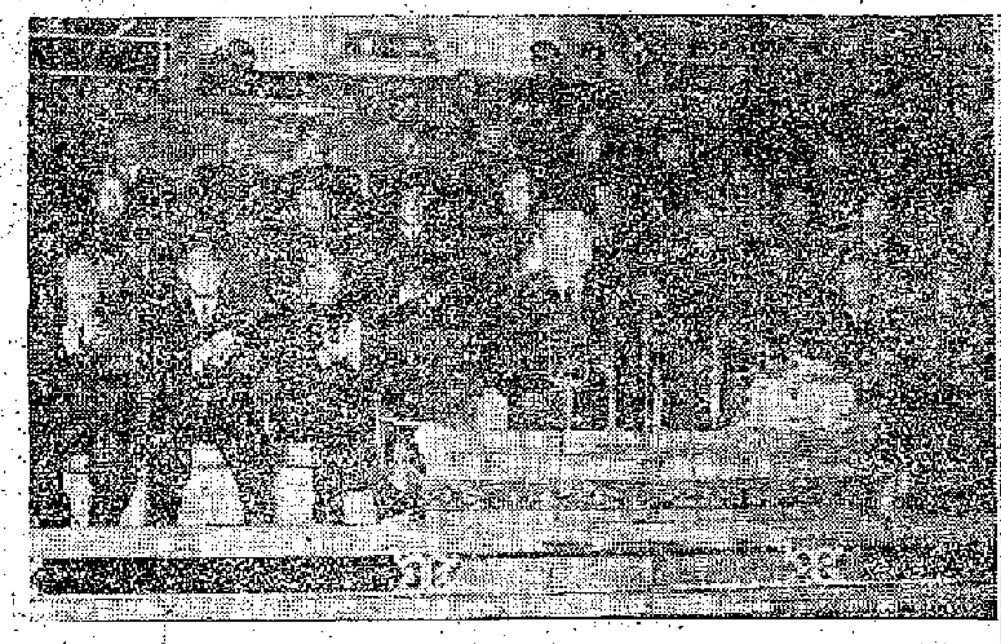

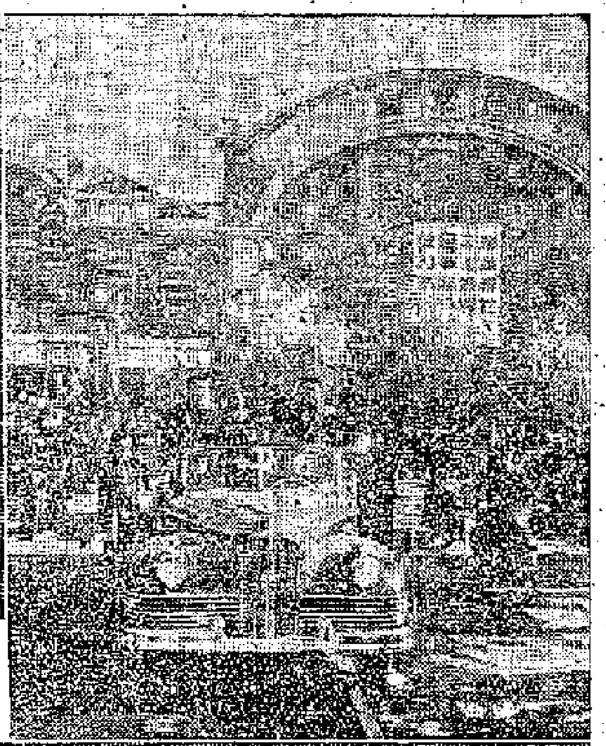

↓㊄朱副主席和金日成首相在一起。

↑㊃金日成首相在大會上講話。

→㊂金日成首相和周總理在敞篷車上。

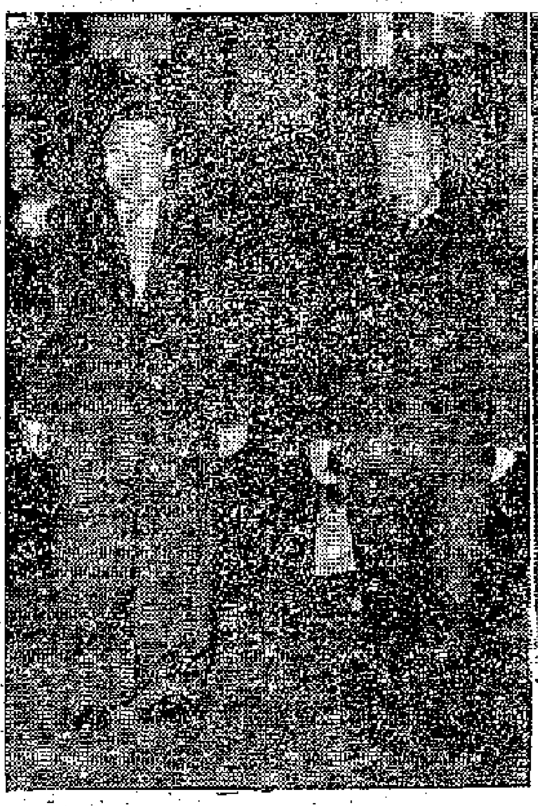

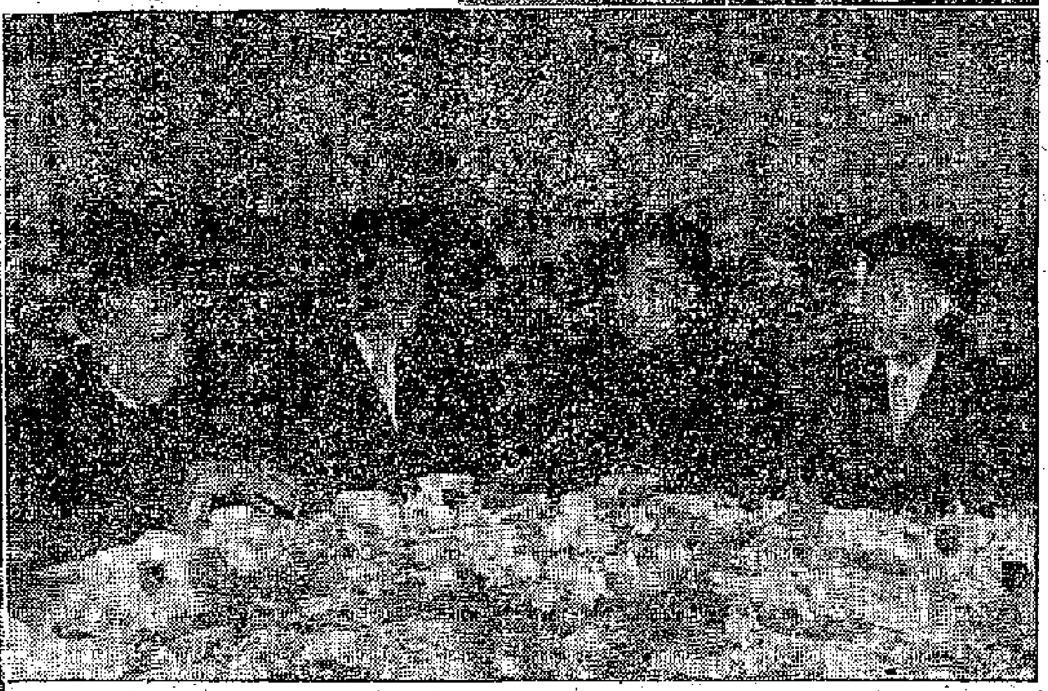

↑㊅慶祝中朝經濟、文化合作協定簽訂五周年，朝鮮駐華大使館舉行宴會。圖為在宴會上（自左至右：朱德副主席、金日成首相、周總理、李永範大使）。

豐收

↑㊄白閃閃的棉花，大個兒的紅薯，多麼美好的勞動成果啊！紅色少年農場獲得了第一次的好收成。

↑㊉廣西僮族自治區宜山縣十二萬一千多畝秋玉米獲得大豐收，初步試驗，平均畝產六百多斤。這是正用脫粒機進行脫粒。

↓㊀㊁廣東省潮安縣金石人民公社的社員們正在搶割晚稻。

↑㊀㊂浙江黃岩澄江兩岸三萬多畝桔柑今年獲得空前大豐收，這是黃岩縣澄江人民公社賣給收購站的蜜桔。

→㊀㊃廣東省新豐縣紅旗人民公社的社員們在翻曬今年豐收的稻穀。

←㊀㊂廣東番禺人民公社，在秋收期間大鬧技術革命。這個社最近製造了一百多部快速割禾器。這是社員們用快速割禾器割禾。
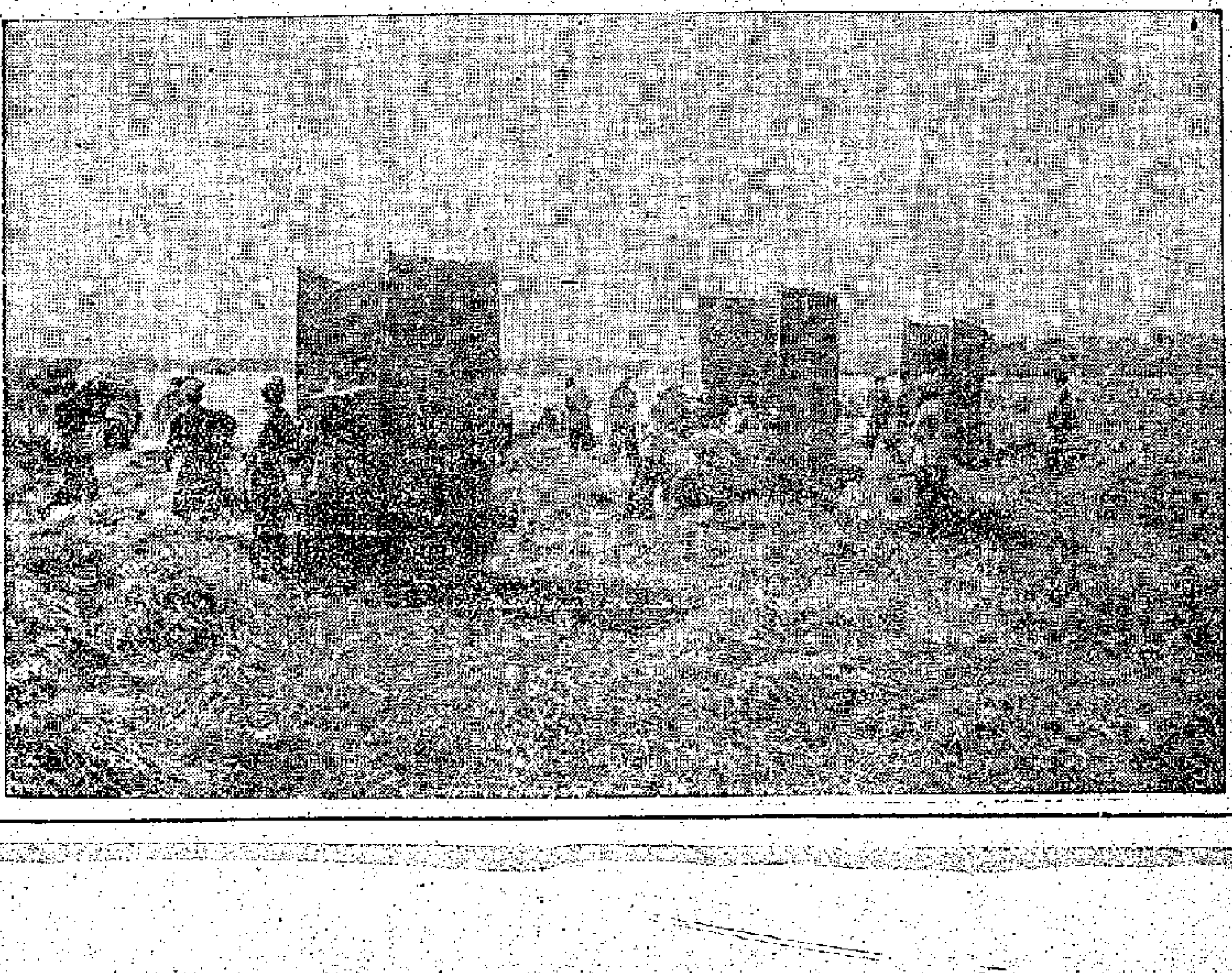
↓㊀㊄福建省今年晚稻獲得大面積的豐收。這是福州市郊農民在收割晚稻。